滿洲報

大正十四年二月二十三日

本報 每張銅幣六枚
價目 每月現大洋九角 郵寄現大洋一圓
廣告 一行十四字起碼 一日每行現大洋壹圓
刊費 特別及長期者另議
發行所 大連市山縣通一四二番 滿洲報社
電話 編輯部七五一三番 經理部四〇三四番
振替貯金口座大連三七三

論說

善後議案

段合肥就任執政之始、即宣布救國方策、以善後會議解決現時之糾紛、以國民會議樹立建國之大業、國民會議、尚屬有待、而善後會議則如預定計畫、從事招集矣、國民黨雖聲明反對、然亦有實行加入者、兼其他各方面之代表、已超過法定人數、故於月之一日、舉行開會式、三日開談話會、九日開預備會、議定議事細則、選定會議議長、而今而後將續開正式會議矣、其議案或由政府提出、或由代表提出、國事多端、無從懸揣、然就善後會議條例觀之、最重要之議案、除國民會議組織法外、曰軍隊結束、曰財政整理、此二者名雖爲二、其實一也

蓋軍隊不結果、則財政無從整理、欲整理財政、則又非結束軍隊不可、二者有連帶之關繫、固不可偏廢者也、惟結束軍隊、或寓兵於工、或寓兵於農、或駐防戍邊、統不外乎分期裁減而已、然裁減軍隊、厥在兵餉、兵餉之所從出、勢必舉債、此日能所以有一億元之善後大借款之宣傳也大借款之結果、必將政變以前民六以後之一切借款、悉無形消納於財政整理案中、而國人對於民六以後政變以前之一切借款以爲賣國、誓不承認者也

查彼時之借款、正在安福全盛時代、而當今之執政段合肥、實爲其重要經手之一、無論其借款爲賣國與否、既云借矣、國際信用攸關、須負償還之責、對外固不成問題、惟成問題者、即其借欵用途、不能不加以追詰、不能不加以質問焉、微聞主管財政部中、對彼時之借欵用途、亦無案可稽、則經手人身當其事、當知其詳、段執政既爲重要經手之一則不能不對段執政追詰質問其借欵之用途、斯爲善後會議整理財政之責任也、否則含混了結、即特舉行大借欵、且將彼時之國人所認爲一切賣國借欵、無形消納於財政整理案中、竊恐將中華民國亦無形斷送於財政整理案中也（實）

中外要電

金佛郎案新提議（北京專電十日發）

關於金法郎問題、法國新公使馬得爾氏到任、與中法銀行開始新交涉者、乃爲事實、但法國「舊主張不解決之間、以紙法郎要求引渡其一部」之說、乃爲誤傳、然最者佛公使云法國依然固持原有之主張、及以賠償金之全部、充中法銀行之極東償債權者之救濟、但已於數箇月前交出、該銀行之支配人受巴黎管理銀行人命、得有法救濟之許可、以致有向中國政府提出妥協案之議、該妥協案、法國發行總額二億法郎之債券、交付於中國、中國政府、將俟將來法郎騰貴時、再行處分之、而得利益

故新提議之說之爲事實、乃得判明

金案解決期尚早（北京專電十二日發）

李財長對記者談

關於金佛郎問題、特訪李財政總長、李語記者云、法國公使急欲早日解決金佛郎問題、曾訪段執政、結局亦未一定、以金佛郎或紙法幣還之、亦未一定、命總稅務司由英國銀行撥款交法國銀行、目下亦爲不可、一切處分、均在安格聯權內、他人無從干涉、故該案時期尚早、非目下所急欲解決者

芳澤向外部抗議（北京專電十二日發）

因青島商會煽動膠濟罷工

日本芳公使、青島商務總會排斥膠濟鐵路督辦、煽動同盟罷工自八日以來、該鐵路陷於混亂狀態、日本方面當受影響、故根據一九二二年山東鐵路議定書、警告外部、加以適宜之措置云

急籌開細目會議（北京專電十二日發）

段政府積極籌開中俄細目協定會議

商會宴奉浙要人（上海專電十一日發）

昨日下午四時、總商務等團體因答謝張宗昌解決時局、乘爲歡迎張學良開一大宴會、主賓爲吳光新、張宗昌、張學良、及孫傳芳之代表等、各要人及各國領事到會者達五百餘名、誠爲近來稀有盛會、令人不禁興東南時局脫於危機之感

奉軍並無攻浙意（上海專電十二日發）

張學良氏南下係視察文話

由奉天來滬在法租界、居住中之陸軍中將張學良氏、對往訪記者談話如左

韓麟春奉總司令之命南下、乃爲慰勞奉軍、余則爲視察江蘇方面之文化而來者、然而在時局多限中、與各方面有多大不便之感、故豫定二三日中卽行返奉、蘇皖浙問題各方之意見、稍有相差余甚希望各方面均本和平主義、果再戰、實爲擾亂地方之治安孫傳芳排斥盧永祥氏、雖係事實、然而我等並無何等公意、即對孫氏亦無此攻擊之之理由、且亦無攻擊之意、至張宗昌氏、俟平靜后、即當赴徐州、就任三省掃匪總司令之任云

英儲將來華遊歷（北京專電十二日發）

英國皇太子有於今春來華遊歷之說、外交部照會英國公使館訊問其行程、英使答云未定、但來遊則、大概爲事實云

法將派專使來華（巴黎專電十一日發）

據確息云、法國政府將派遣不含政治意味的專使於中國、大概將以前任印度支那總督植民大臣曾出席於華府會議之全權亞爾貝爾山倫氏任之、四日中旬前後、或可啓程、使之實地調查中國實狀以定法國對中國之政策、蓋法相對於中國、頗懷一種恐懼之念、不知極東眞相何如、新任之駐中國公使馬爾茨爾氏、對於中國之形情亦不明了、此特派專使之由起也、又山倫氏有將駐日之說、但氏希望復任印度支那總督云

英俄又中止通商（倫敦專電十八日發）

英俄因某項協定不成中止通商

德前揆再當選

前任德國首相馬爾克斯氏十日當選爲普魯士首相、所得票數如左

馬爾克斯　二二三票
黎比達（前財長）　一六二票

當選之馬氏係由社會民主黨及中央黨三派支持而當選者、斤將按馬易馬爾聯立案而組織之普魯士內閣云（諾然電十一日發）

留美學生近況

據阿伯爾通信云、中國留美於密西根大學之學生、因受戰事影響所應得之學費、均屆期而不能得其最苦者、則爲清華學校新送之學生、故彼等多半不得不覓一相當業務、以充費用、該大學共有華人九十名、除十五人省費外、餘皆爲清華新送、每人月得八十元、至省費之學生因其每省受戰事蹂躪者則滙欵業已完全斷絕云

法京輿論小題大做

法京輿論、向來對於華事、多小題大做、最近又因法教士笛班爾被擄事、力倡干涉之說、謂法教士之被擄、實爲中國不能脫出擾亂之象徵、且爲中國前途不堪設想之警告、故各國此時應卽發加干涉云

主張鴉片減產幷禁買賣

國際鴉片會議、於其第一讀會、可決該會議定書、議書云要求鴉片製產國五年以內、得減鴉片生產防止一般買賣（日內瓦電十一日發）

所謂蒙古政府者果爲獨立國歟抑傀儡歟（三）（續）

蒙總理完全獨立國之宣言 事實上情形恐有不盡然者

蒙古共和國、既以蘇俄爲同盟共和國之主權國、其失獨立國之實體明矣、況蒙古共和國各機關皆與蘇俄相同、而其實權又全屬於中央執行委員會、故可知其非爲獨立國家、俄國共產黨中央委員會長報告演說中有云

蒙古共和國之最高機關、爲布利優德蘇維埃會議、該會議如有決裂時、其操最高權力者則爲蘇俄之全俄中央執行委員會其出席於蒙古共和國蘇維埃會議者、即爲蒙布利優德共和國全勞動者階級之代表者是也、該代表非由蒙古共產中央委員會所選出、乃於蒙古共和國各縣及各部會議所直接選出之代表也、換言之、有最高權力而派遣自身之代表者、即爲勞動者之自身耳、又云、蘇維埃會議於同時所開之兩會議、其性質及其組織固各相異、共利權則相同、一切法律案、如不經兩蘇維埃之裁可、則不能有效、國民蘇維埃若反對法律案時、結果決難裁可、各國民得以充分保護其權利、若共和國蘇維埃與國民蘇維埃兩者意見不合時則由調停委員會、當其審議之任、該委員會意見、或亦不能一致、則開兩蘇維埃聯合會議決之、如再不能解決、則由特別蘇維埃會議爲其最後之審議、設仍不能決定、則認爲無審議之必要、在兩蘇埃會議開會時、中央委員會之事務、得僅以兩蘇維埃幹部編成之中央委員會幹部、以當其衝、有共和國統治立法執行等最高權力、同時得監視憲法之實施、對於共和國各機關都市等會議之決議、有允許與否之權、又對其他蒙古共和國々民執行官會議、亦有監督命令之權、故該機關爲最高實行機關、此最高機關、即爲蒙古共和國之政府

據以上所述之關係觀之、蒙古共和國純爲蘇俄之一聯邦、可判然明矣、其政治組織、既純爲蘇俄式之組織、吾人亦已明矣、茲就其軍事方面而觀之、要求撤退駐蒙古赤軍、已爲中俄重要問題、其事已明載於中俄協定、俄之撤兵、不能稍遲、此爲中外之所共知也乃俄國口中雖聲稱撤兵、實則毫不履行

國際要聞

法政府對金案最近主張

以尋常佛郎核算存放滙理行

金佛郎問題一事、中外報界一再注意、日前有將法國公使關於此事、近來所致外交部照會、引述數段者、按該照會原詞、法國政府請中國政府飭令總稅務司、將按一九零五年互相協定辦法原文計算之逾期各年金、付東方滙理銀行、並謂倘因現時之辯駁、中國財政總長、以爲不便飭令照辦、則至少應須將法國部分庚子賠款按照最近中國政府之解釋、以尋常佛郎核算、其數存放於滙理銀行、又稱此種欵項、在總稅務司未曾重行正式付款之前、儲於銀行不得動用、惟此項辦法、萬不能作爲解決付金根本問題之預定辦法、蓋此問題、依然完全確立法國政府所持之主張、仍不變更、某某報紙、由上項文意所結論、以法國政府如此辦理、即係表示其欲以某限度、允認用尋常佛郎作爲解決此案基礎之傾向、又有他報、謂如此項辦法之原因、由於中法實業銀行、現時用欵緊急之故、有來詢問法國公使者、法使切實聲言、上述兩項解釋、似含有偏頗意味、一則與照會原詞廻異、一則與中法實業銀行之現狀不符因該銀行已將其各項積極營業、早行停止、且其債欵之收回、已委託於一銀行（卽中法實業管理公司）所有該管理公司之資本及財政景況、毫與委託者（卽中法實業銀行）之債務解決與否無關查法國政府爲圖使中央政府易於善後堅固起見、一時具有能容中國政府以閑暇解決此案之傾向、蓋望其必將規定最近期限、以迅速解決付金根本問題、且盼中國政府、表示善意、以履行一九二二年之協定、而至今既無表示善意之憑證、在法國政府不得已再行敦促、俾得切實答覆、同時並擬使此欵全部、或一部分存於法國之一銀行、查此欵亦可無期儲於該銀行而不能動、乃爲中國政府所負擔之拖延、或致礙及迅速提用、法國政府向願證明其和解之誠意、如用推托手段、或用延宕無窮辦法、則此誠意、恐或因之發生障碍、固爲顯明者也云云

蘇俄外交狀況前進步驟（續）

外長齊捷林氏之陳述

（五）各國殖民地政治上之進步　各國殖民地及半殖民地政治上經濟上之解放、已漸見進步、此對於我國際地位有極大之關係、我蘇俄政府成立之初、即與東方民族發生極密切之關係、近來徵諸事實、因各國對於殖民地之外交政策、向來注重聯結各民族高等社會、而於平民則施以暴政、現東方民族受虐不支、紛紛轉而與我蘇俄發生極密切之關係、均是彼帝國主義者、對於東方民族愈加暴虐、則東方民族之傾向我蘇俄、必愈加親密也

（六）英美之帝國主義派　英美帝國主義者之壓迫政策、幾遍全球其勢力發展、乃由英國守舊黨所造成、惟其野心在英國勞工政府當政之時、始能發現、因勞工政府之外交政策、適足予該派以利用之機耳

（七）德國之喪失獨立　一年以來德國之狀況變更者、多以魯爾問題論、去年年底、德政府覺屈服於法國、於是其內政亦會發生極大之恐慌、惟其結果、法國國民黨希望、仍未能達到目的、反促成各國之注意、覺欲整頓德國之狀況也、各國干涉之結果、德國現狀略見穩固、然其經濟上之獨立、已完全失去、政治上之獨立亦喪失其一部份矣、陶愛士代所擬之監督德國經濟政策、覺將德國各種實業置之於國際共管、其外交政策、當然受其牽制也帝國主義者亦擬用此種政策來干涉我蘇俄經濟上外交上之獨立然我人必以最堅決之方法對待之彼等計畫以完全歸諸失敗也

（八）德俄兩國之衝突　俄德之邦交、本以兩國經濟關係爲基礎、彼帝國主義者、及對我兩國之政治、於是地位亦復相同、則邦交更爲鞏固也、然亦曾經過極大之波折、幸極力維持、始得和平解決、即本年五月三日、德國警察闖入我駐在柏林之商務代表處、搜檢一案、事前未經彼外交部之通知、想爲彼右黨之行爲、蓋此事之發生、正在守舊黨（即右黨）將加入政府之際耳、德警之侵入我商務代表處者、雖未能即謂德政府之故意行爲、欲取悅於法國人與論之傾向、西歐不直蘇俄、以賽締約時之便利、然親當時德且有多數國以爲附愛士計畫之有利於德國如痴如醉、竟忘其事後上痛苦、則其影響已可想見、尤可笑者、彼社會民主黨亦曾參加其事、共倡仇俄（華）（完）

法國對俄債願收紙佛郎

但俄政府尚聲稱不能容納

奠斯科二月五日、特訊此間本日探悉、關於解決俄國債務問題、法國西現已表示贊成、願收紙佛郎照市價計算、但關於此種讓步法國規定俄國帝制時代之一切售債、均須承認、此種提議、即將俄國欠與法國之債、減至舊有數目之第五位稱但俄政府業已聲稱不能容納此議齊趣林本日云、政府明白聲稱謂、俄國對於帝制時代之一切債務、不能負完全責任政府擬向承認俄國之各國發表宣言、以公正爲基礎、謂欠至各國之債務、不得援引某國悉數還清之事體爲成例、聞其他各國亦將願受各該國之紙幣照市價合算云

國際瑣聞兩則

△教皇不承認法使　羅馬二月六日特訊、據云教皇對於法國遣派愛爾薩斯之代表、致教皇處、不再派遣專使一節行將予以否認云

△美衆院擬增加郵費　華盛頓二月六日特訊、衆議院現已議決、擬將郵費附加稅增加、以補其累並規定郵務人員之增薪事宜云

美航空力居世界第五說

航空副司令控告辦理不善

華盛頓二月七日、美國航空軍隊副司令米吉爾將軍、在議會宣稱美國之航空力、在世界居第五、英日法義之航空力、均超過美國云、此種報告、與參謀總長保木之宣言、完全相反、保氏前謂美國航空力實居世界之第二云、郵務議案、因得顧理治總統之援助、現已通過衆議院、該擬於開會之餘暇、專調查米吉爾將軍控告美國航空力辦理不善、發展不足一案、此次控告之舉、實爲現在國會期內一種動人事件、衆議院請米將軍出席衆議院委員會說明、據陸軍方面傳出消息、米將軍控告之事、如不能證實其所擧之罪狀、則交軍事裁判處辦理米氏擬將關於此案之消息、提出衆議院軍事委員會、米氏向來主張普通航空、受軍事上之管轄、陸軍部傳出消息云、陸軍航空事宜之推廣正在進行之中但據米將軍聲稱歐洲各國之航空力、均超美國之上、陸海軍之專家、對於米將軍所主張之聯合事宜、無不表示反對、本日陸軍大臣維克斯之任何人反對米將軍之觀念、彼必予以痛苦之攻擊、米將軍之態度、極爲強硬、彼云深信美國之航空力實屬無甚能力、遂致發法擬將顧理治總統牽入此事、但已歸失敗云

新人物考（如竹編述）

（五）胡適（二）

胡適之君的文學革命、以（一）須言之有物（二）不模倣古人（三）須講文法（四）不作無病之呻吟（五）務去爛調套語（六）不用典（七）不講對仗（八）不避俗語俗字之八項、爲根本改良要件「文學改良芻議」懇切詳述改良內容、一言而蔽之、即是…原來中國的文學、以荒唐無稽的事、寫出來實在似的很多、其記述法也太誇張、這個不行、又以引用古人之言、爲得意、這也不好、爲合韻律、不顧文法、這更不對、對句也不要、用俗語俗字無礙、要緊的是內容啦……若更以一語包括之、不過「宜用白話」四字而已

× × × ×

自稱蠻人辜鴻銘君、諷刺之云若改了良、就變爲不良！辜君的意思、雖不過以提倡白話文學、爲藐視中國文學之美點、嘲笑其冗長不雅、然而據我看來、古典文學、已有數千年之歷史、以至現在、白話文學與之較、不過呱々墮地之聲、未到論評時期、將來經若干歲月、再行研究、洗練清雅、則必有使必老辜有不加戲言之時代、吾人切望白話文之發達者、實有一大理由、並非由好奇心而出也

現代之中國文學、不進不退、實在澁滯時代、然而一方面、歐美新思想新文學、陸續輸入覺醒國人之惰眠、所謂新思想、均爲中國古有者、不待胡君之「哲學史」一出、即可明瞭、其實際不過以近代式表現法、及歐美之橫寫文字、記述而已、但「新酒仍在新皮囊」、故空裝的思想、須容新裝的文學、亦須以新表現法、以新文體述之、白話之新生、於是頗有意思矣

× × × ×

昔者、有一個漢學者、他夙通曉英國文學、尤愛讀小說、一日因譯一英文小說、譯到「勃然大怒、拂袖而起」二句、擱筆三思、覺不能得「拂」字的適合文字、遂筆憮嘆久之、蓋西衣無袖、決不能拂於中國文之範圍內、無表現之文字、若白話文用俗字俗語則自由可以表現、不顧音律、毫無阻害之點、胡君之文學、即於將時發生、由此乃刊行「泰西文學發達史」「國語統一論」「文學改良芻議」「中國哲學史大綱」等書

× × × ×

打中國文學革命之警鐘者、歐美人之所謂「文藝復興」者、實爲胡適之君、但實際上說、我對於「泰西文學發達史」感謝其研究之努力、至於「國語統一論」之論旨則稍有不能贊成之點、按國語統一論中、胡適君先述歐美各國國語之發達道程、以後斷定云…國語須委自然的發達：此非過於樂觀的乎、英語之統一、費五百年之久、參雜多種多樣之俗語異音之中國語、恐雖過五百年、尚不能統一、美國國語之統一、因何行之乎、並非文學家詩人等之功、仍爲政府之力也、中國國語之統一、先須由國音統一起、後及文章之統一乃可

適之君之眞價、並非以前所述者、其眞價即在「哲學史大綱」且在「不談政治則止」換言之、即在經自由表現之文字、自由發表其哲學的思想、及政治的抱負（好政府之建設）之點「胡適文存」及「嘗試集」既已可爲示範之作、此等事業、不如委之於周作人、康白情、冰心女士、胡君卽以其才智及新思想、與其雄辯（梁啓超王正廷不能與他比肩）與高一涵、彭一湖、徐佛蘇諸君、改革中國政治、乃爲最所切望

× × ×

「晨報」曾以胡君、對於政治爲外行、嘲笑思想之粗莽、然粗莽者充政治家、決非不妥、請看之美國前大總統威爾遜、不是一個大學教授歷？伊國詩人諾努地伲爲大總統頗有今名、然均爲粗莽者、現代的中國政治家、有一不粗莽者乎、急速由演壇、出於街頭而立於國會、鼓吹新正空氣於腐敗國會、蓋恒有之事也、胡適之「上何處去！」我們切望、君自重加發、向目的直進！

國內要聞

善後會議 預備會消息種種
商定正式會議進行手續 預徵會員意見免生枝節

北京特約通信、善後會議預備會定於九日開會、各方面一致主張在最短時間、即將會議之議事日程、詳爲規定、通過辦理、據某政客云、該項預備會、本定一星期、嗣以應提各案、須在預備會有一度非正式之磋商、以免正式會議時意見不一、再出問題預備會之會期、恐非短時間所能討論完竣、幷開合肥與各會員所定進行手續(一)在預備會期內、即將議事細則、各項草案、一律核定(二)各代表前到京時、對善後會議表示之各種意見、由主席彙集列入議事細則、提出討論(三)關於重要案件、須權衡輕重、分別前後、免有意見上之衝突、(四)預備會將議事細則草案規定後、即開正式會議、以上數項、係關於預備會時、應即實行者、他如善後會議之經費問題、毎月雖在二十一萬九千餘元之數、復經審核恐不敷用、業經當局責成財部積極籌劃、除將各會員車馬食宿費、預籌妥協後、繼續再籌該會經費、及職員之薪俸、據財部人云、李思浩連日搜尋各種收入、招集部務會議、即爲討論應付善後會議經費問題、現已籌有把握者、確在一百二十萬元以上、惟日來會員方面之意見、雖無若何隔閡、然以派別關係、將來對於表決各案時、各人必有一番主張合肥因預防另生枝節起見、主持即在預備會時、徵察各會員三項意見(甲)對於所列議事細則意見(乙)各派有無特別主張(丙)各案通過時、如何分別實行、皆爲最近緊要關鍵、實恐因此不能順利耳、據執政府傳出消息、合肥主張積極解決之案件(即統一與財政)各會員多已表示同意、議案提出因派別之關係、討論必須略費時日、合肥遂與各會員接洽、徵集意見者、亦因此故耳

向大藩南下 鼓吹聯治

北京通信、近來聯治主義、大有高唱入雲之勢、聞聯治促進會重要份子向大藩、已於八日南下、向氏以西南爲聯治之發原地、湘趙、滇唐、粵陳、皆首創自治之人、而滬上名流、唐紹儀、章太炎諸人、提倡尤力、均有面商之必要、向氏此行、與湘鄂[illegible]者當局切實磋商後、即赴滇粵、取道上海回京、至伊等所組織之聯治促進會、由籌備委員、張恕、劉培慈、彭世功、李肇甫等、積極進行云

鄂魯豫認解 善後經費

京訊、善後會議需欵孔亟、曾由當局電致各省區催促解款一節、已詳各報、玆據執政府消息、日來各省疆吏紛紛來電報效善後會議經費、探聞其欵項數目、鄂省認解五萬、魯省認解二萬、皖省認解二萬、但該款尙未滙京云

蘇省長內定 鄭謙以後

京函云、江蘇省長本定奉天軍署秘書長鄭謙、頃間盧永祥又來一電、謂韓省長辭意堅決、請速將鄭之命令發表、此外並有一電、謂前以張壽鏞爲財政廳長、請一併發表、惟江蘇人士、對於張氏甚爲反對蘇同鄉巳請人向段請願萬勿發表、段因屬意於言敦源、亦容納蘇人之請、已由財部電覆盧氏、謂張壽鏞爲江蘇財政廳長一事、蘇人反對奉執政論緩辦特覆云云、大概張氏於此席已不成問題惟言本有省長候補資格體面上恐亦不願就也
鄭謙現已在京對於赴蘇一節、雖未表示相就、但亦未拒絕、大概吳光新張宗昌如果均有電歡迎、鄭必有切實之表示、並聞張作霖電覆執政府、亦確已同意謂子嘉既實保、必可同舟共濟、而言外之意對盧亦不肯肯定維持之矣

金案觀察
仍無的確消息

北京快信、某君從華人方面之觀察、討論金佛郎案時、沭稱中國因末將一九〇五年所訂之諒解、改爲協定、以替代一九〇一年之協定、致受損失甚大、蓋於該年中國曾因各條約國之請求、尙多付各國一千一百萬之鉅款也、中國當時未將諒解改爲永久之協定猶如現在當局、不能預知此案將來發生之意外事情、至中國政府訓令總稅務司將歷年所積應付法國之款、由英國自行移存法國銀行一舉、實不易辦到、因所積之款、每年約爲七百萬元、須俟金佛郎案解決後、方可處置、而秘付一節、當取決於法國要求之承認、某君並謂上海各銀行存欵之增多、足爲特殊情形業已發生之證據、上海日下約有現銀一萬萬五千萬元、某英國銀行據料存有四千萬元、彼以爲金佛郎案解決後、情形必可一變云

胡憨衝突與保定
豫西戰事難免胡景翼請孫入豫 保定駐兵之將來與孫岳之態度 執政府實在左右做人難

北京特約通信云、憨玉琨野心勃勃、盤據豫西、廣收土匪、擴充實力、意圖借豫人治豫之招牌、推到胡景翼、而握河南之軍政大權、日下其部衆已有八萬餘人之多、與胡景翼相對持、形勢甚爲險惡、胡氏初本懷有大志、不欲與憨發生衝突、挫損其兵力、現因憨之咄々逼人、頗引以爲心腹大患、已具對憨用兵之決心、日來積極備戰、除調部下軍隊前往進攻外、復派代表邀請孫岳入豫協力驅憨、一俟憨氏趕走以後、即以孫岳駐紮豫西、孫岳在保爲某方排斥、不能安居、執政調解結果、派孫爲豫陝剿匪總司令、藉便離開保定、免生枝節、孫氏本人、對於離保入豫一層、本可同意、惟因保定居京漢路之中樞關係國民軍一二三軍之聯絡、不能輕易拋棄、加以剿匪司令名目不甚正大、頗不願居、故自命令發表至今、尙無離保入豫之意、現豫胡既派代表邀請入豫、協力對憨、爲鞏固國民軍勢力起見擬即拔隊入豫、解決局面問題、保定方面仍不拋棄、留駐綏察一旅表面歸陸部管轄、實則指揮之權仍操諸孫氏、至剿匪司令名目、孫氏雖不願居、即胡景翼亦以此種名目不甚妥當、蓋以盧永祥之入蘇、乃以宣撫使之頭銜、何等堂皇、而孫之入豫則以剿匪二字、似覺不甚好聽、兼之剿匪司令之職、係暫時的、永久用此頭銜、不甚適合、現正與執政府磋商一俟名目定妥、待機相當、即率隊入豫執政府方面、對於孫之離保入豫實表同意、惟於助胡驅憨一層、則不甚贊同、蓋善後會議、現已召集、和平明令、並已發表、爲維持政府信用、保全地方安寧起見、實難容許各軍閥之自相爭奪此事將來究竟如何、現尙難測吾人拭目以觀其後可耳、總之胡憨兩方已成水火之勢、戰事決難幸免、保定爲國民軍互相聯絡之要地、萬難拋棄孫岳縱入豫、保定必留駐一部份軍隊也

美髯赴滬尙有待

北京快信、孫寶琦督辦上海商埠命令發表以後、執政府已有電致津、促孫來京、而孫一切、惟據接近孫氏者云、孫對於此事、原極同意、惟舊歷歲底赴津後、腳疾大發、現尙未愈、一二日內尙不能來京至於赴滬就任期、孫意擬待與段祺瑞虞和德會商後再定行止在十日內當不克成行云

接收兵工廠詳誌
接收時孫部步哨之阻撓 吳光新點交滬商會接收

上海特約通信云、南市保衛團長楊湘琇、於四日午後三時許、偕同全體團員至高昌廟上海陸軍部兵工廠接收廠務行至廣東街被孫部之浙軍步哨兵阻止前進、用電話報告知總商會後、有南北兩商會會長董姚慕蓮方椒伯聞蘭亭陸伯鴻及虞洽卿代表薛君偕陸軍總長吳光新等三十餘人進廠、與楊邦藩王金錢李俊義等接洽就緒、遂即將廠移交總商會收管、一面令駐紮兵工廠之軍隊一律退出、所有地方治安由保衛團駐廠維護
另函云、四日午後總商會派代表王一亭顧馨一聞蘭亭葉惠鈞徐乾麟陸伯鴻並工業代表等、於下午二時分乘汽車十餘輛、至華商電車公司、並由董家渡保衛團總司令朱少沂率領保衛團員百餘人、及閘北保衛團員六十人、在電車公司候命、先由淞滬警察廳派游巡第二隊前往高昌廟兵工廠接洽不料行至工廠相近、由浙軍第五團第一營派出步哨阻止前進、該游巡隊恐行誤會衝突、不敢前進遂由隊長率領退回、至下午三時許由兵工廠楊邦藩派郭稽查至電車公司迎迓各代表並保衛團到廠適淞滬警察廳長常之英隨帶偵緝隊々士于寶山王四福、亦乘汽車前來、在至兵工廠大門東首電車站路以待陸軍總長吳光新、至下午三時一刻、吳偕同隨員楊副官英捕房軍事包探潘連璧、先往兵工廠、商會各代表及保衛團隨吳至廠、當由楊邦藩王金錄接見、略談片刻、即將廠內之砲廠子彈廠煉鋼廠機器廠生鐵廠逐一點交王一亭等接收、當由商會封固、一面並請保衛團總司令朱少沂派保衛團看管所有駐廠之浙軍第五團團部及第一步兵二連均遷出移往舊砲二營老營盤暫駐、該處人民當時甚爲恐慌高昌廟東街各店家一律閉門停市飽受一場虛驚云

吳佩孚結袁圖鄂之野心

漢口特約通信、鄂局自脫離直系羈絆以後、實力派具有野心者、無不欲繼直系之後陰謀吞併、任意宰割、置鄂人於永劫不復之境域卒以我鄂各團同人合作、及省當局暨客軍王汝勤等、尙知從民意上做去、互相維繫得固吾圉、春節後江漢間、固有昇平景象、今吾輩娛樂之餘、亦知大患潛伏、巨患操刃於其旁、將遭屠殺之慘禍否、記者非故出危詞、擾亂人心緒、某方陰謀、玆已暴露、有不得不爲閱者述之、查吳佩孚敗退至雞公山時、遷往西山安居、本已覺用武力致償之非是、詎吳抵西山後、其左右如非鄂人張國銘李倬章及鄂人張伯烈鄭江灝等、鼓惑吳氏、聯絡川湘、再出掌握兵符、不問成功與否、但以犧牲湖北擾亂大局爲快、所幸湘趙知機善變、表面敷衍、迄未發生何等關係、惟川黔邊防督辦袁祖銘駐漢代表劉少南、不知袁氏得以駐節川東在川東握有一部實力、其餉械來源、要皆鄂省接濟、及此次政變後、尙向鄂要求給予某種權利、當局厚視友軍、亦已慨然照准渠不知自量、妄冀非分、竟與吳氏之左右、乘機勾結、擾亂鄂局係先遣留漢原充川省烟酒局長某氏(姓名待查)西上、合駐鄂邊黔軍張旅膺芳發難、復煽惑前近駐第八師旅長、劉玉春舊部內應、比繼王汝勤查覺、只將張旅解散、未深追究、乃若輩不稍悔悟、且老羞成怒、並以爲有詞可藉、孤注一擲、亦非所計、遂一面促劉玉春赴渝、爲實行侵鄂嚮導、一面向省政府提出抗議、以不能履行之條件相迫脅、昨今又大放厥詞、虛聲恫嚇、省政府閱當嚴詞拒絕、電由王汝勤正當防禦、王氏即會同盧金山及其他主客各混成旅、扼險佈防、以靜待動、決不任其越雷池一步、日前已將設防情形電告到省、武漢各法團得耗、僉以吳袁破壞湖北安全、激昂萬分決請願省政府對於擾亂鄂省破壞大局之吳氏左右暨劉少南等、援前王督監禁吳光新之先例、將其先行看管、電請北京政府懲辦、一面電詢袁祖銘關於劉少南之行動、是否得其同意、俟覆電再行核奪、即日當有嚴重表示也
續函、吳佩孚盤居黃州、日以飲酒賦詩、宣言不問軍事政事、實則仍思取得湖北爲已有、藉作根本地盤、以恢復原有勢力、昨得軍界確息、吳近由決川軍艦、遷至黃州議會、仍照前在洛陽巡署之組織、成立軍需軍務軍法、軍醫、秘書、交際、政務、副官等八處、自稱爲川黔豫湘總司令、其所以如此者、蓋吳於日前派員至豫南一帶、招集土匪數萬人、編成四混成旅、及八大團、預備由襄樊攻鄂北、一面又派員勾串駐紮川東之袁祖銘、與現駐常德之熊克武、令其一由巴(東)巫(山)攻鄂西、一由公(安)石(首)攻鄂南、使當局首尾不能兼顧、自不能不退出武漢、拱手而授之非鄂人、並聞其與袁熊所定條件將來大功告成、袁祖銘則割荊(州)宜(昌)熊克武則佔領武漢、襄樊則令匪軍駐防、吳則仍居黃州、指揮一切、故直系前此潰敗之軍官、日來聯翩抵漢者、據最近調查、已有一百五十八人、若輩果欲何爲、無人而不知之也
又一通信、吳佩孚舊部張某李某及忠吳之鄂人張某鄭某等、勾結袁祖銘駐漢代表劉某、由黔軍入鄂、擁吳出山以與京政府對峙、詎近日藉故向蕭珩珊虛聲恫嚇、以不能履行之條件相迫脅、蕭出一面拒絕、一面電致王汝勤、協同上游各軍、正當防禦、勿任袁軍越雷池一步、武漢各法團聞耗以吳袁勾結謀鄂、群主立起自衛向蕭請願、暫將吳及吳部先行看管、電京請示懲辦、一面電詢黔袁、劉某最近行動、是否先得同意俟覆再定辦法、距更據傳聞助吳袁以謀亂鄂者、不僅非鄂人張李周鄭等尙有吳之顧問某外人等爲吳當說客、若等曾銜吳命赴滬遊說袁祖銘侵鄂以便擁吳登台、已於日前返漢赴黃、向吳覆命、又復代吳向漢口某國銀行團借洋二百萬元、以充吳氏登台攻鄂時軍費、其抵押品卽吳坐艦決川濬獨兩艘、及吳前次由滬運輸段部輪船二隻、使此說果確、是該外人等此種行動、顯然助長中國內亂、武漢各法團、應即請願省政府、向駐漢某總領提出嚴重抗議外人助亂事實、通告駐漢各國領事並電京師公使團、聲明武漢關係重要、外人此種行動小之足以影響東亞之和平、大之將引起世界之戰亂倘駐在某領對之不加以嚴厲取締即無異將恃時而動之經濟絕交猛看一鞭仍一日千里也

五羊城陳楊戰訊
陳炯明率部反攻東莞城 增城之戰爭仍異常劇烈

頃據香港特訊、陳炯明此次攻粵本以洪兆麟擔任中路、自東莞失敗後、惠州震動、陳炯明急抽調陳修爵楊坤如所部、在土田京山一帶佈防、扼滇軍攻惠之路、並謀乘機反攻東莞云、又訊楊希閔此次防禦陳炯明、除自行指揮中路方面外、並以右翼急攻石龍東莞、以分其勢、現東莞已下、廣九路全歸滇軍勢力範圍、惟增城方面、尙在鏖戰中、粵軍林子雲所部魚日被滇軍繳械千餘人云、又據某方面消息、陳炯明因餉欵缺乏、於香港方面、由陳廉伯經理發售債券五百萬現已到手者約二百餘萬陳本人於魚日赴博羅云

蕭耀南調解豫西之爭潮
婉電雙方勸告飭部屬扼守要隘

豫西形勢險惡、暨新鄭諸河方面接觸情形、已見另條、玆據鄂訊胡憨衝突、現已成爲事實、嗚息未定之湖北、自未便爲左右袒、故蕭耀南一聞汴洛形勢險惡之訊除電致雙方、婉爲勸告外、一面嚴令駐在豫境鄂軍、對於豫事、始終嚴守中立、無論何方、倘或有萬一之請求、亦須斷然拒絕、以免轉入漩渦而影響大局、據聞蕭氏在中央正式政府未出現以前對內對外、一切措施、仍貫澈保境安民之主旨、至關於軍實、舉國注目之漢廠械彈、聞在三個月內、決計盡量存儲省庫、不接濟任何方面固不僅限於汴洛一隅云
又訊、鄂蕭爲主張和平、睦鄰修好起見、分別電勸以大局爲重、犧牲意見、以待執政解決戰端、並擬派寇師長英傑前往開封、面爲勸導胡督辦、仰體執政和平意旨、暫且忍讓、共濟時艱、又令鄂邊總副司令寇孫陳諸人、嚴飭所部、扼要駐守、日前第一師一旅旅長賀國光來省、即係當局面授機宜、謹愼對付、以符保境之旨云

粵鄉團 聯防剿匪

廣州通信云、歸州聯團被繳械閧欵解散後、以致南番順獨明等屬各市鎮、匪勢驟起、南縣西海下墟太平附近、突然發現小火輪船一艘、滿載股匪數十人、旋向蠶江拖渡轟擊、互相聯戰不料該渡早已有備、即旋放七生半快砲向匪輪轟擊、當堂擊沉匪輪、並重傷匪徒十餘人、擊斃二三十人、於是即將該匪擊散、聞李村鄉人稱、該匪初本欲往東海圖刧沙頭西山水籐樂從瀾石吉利紫洞官南大沙大岸一帶海面、截刧商輪、旋先在太平沙海面與學江渡遇、故突然圖刧該渡、聞該渡係梁鴻楷所開設、故槍械亦極鋒利云、又函云、刻下粵西樵官山九江容奇大良桂洲陳村水籐樂從紫洞沙坪古勞民樂朗心石灣瀾石平洲吉利大同廿竹一帶商鄉團、實行聯防自衛、如遇變時、第一隊集中官山、第二隊集中九江、第三隊集中容奇、每隊臨時約領出武裝鄉團二三千人

三湘局勢歸平穩
譚程所部均已一蹶不振 湘趙正進行省憲總投票

長沙通信、湘省局勢、當北伐軍連捷南康贛州、直抵吉安之際、程潛亦率所部在平石力圖進攻、當時關心時局者、莫不爲湘省危蓋北伐軍原定計劃、擬於克復全贛之後、即實行向湘省進展、於湘東湘南各方、同時攻擊、故當時謠諑繁起、全省戒嚴、迨在贛之北伐軍、節節敗北、直入韶關湘籍士兵、紛求湘省收撫、先後經第六第四各師收編者、共及三千餘人、其逃散於贛境、未及退回者、數亦不少、而程潛在湘南之汝城、亦受絕大之挫辱、於是譚(延闓)程(潛)所部之北伐軍、遂不堪復用、此兩路既一蹶不振則其他之圖湘者、其勢亦孤、湘軍人數、至四五十團之衆、對外固嫌尙弱、然自衛則綽然有餘、故湘省現在情形、已爲異常平穩湘西一隅、雖有川滇各軍、然於湘省政權、絕不加以侵害、故趙炎午決計乘此時機、進行省憲總投票、以竟修改憲法之全功、近已迭次嚴令各屬、限期舉行、不准稍事延緩、最近調查、各縣之已經成立總投票籌備處者、已有長沙劉陽臨澧攸縣、來陽、醴陵雲縣、安鄉、華容、漢壽、南縣安化、安仁、東安、衡山、資興等一十七縣、其餘呈報成立者、尙紛紛而至、據內務司計算、至遲不過新歷四月即可一律辦竣云

漢口亦請 劃作特別市區

漢口快訊、漢口總商會周會長業定九日來京、聞有兩項任務、一係列席善後會議、一係代表漢埠商團、向執政府請願將漢埠劃作特別市區云

命令及批示

●北京臨時執政命令 (九日)
▲四川督理一缺著即裁撤此令▲交通總長葉恭綽呈請任命朱道炎爲僉事應照准此令▲交通總長葉恭綽呈請任命鍾鍔薩福均劉家驥王蔚文爲技正應照准此令

●奉天督辦公署批 (九日)
▲姜李氏呈姜海泉戰役陣亡請郵由批仰候該隊局呈報再行核辦▲樂鴻志呈胞弟樂宛志剿匪陣亡請郵由批仰遵前批事理靜候核辦

●奉天省長公署批 (九日)
▲劉漢忠呈劉鳳武侵占公產請令局速判由批仰靜候該局查明核奪▲張永吉呈仗勢欺人請提案訊辦由批仰清丈局轉飭撫順縣迅澈查就日核辦具報▲舒世慶呈相喜林違章檢舉資格不合請撤銷報案由批仰瀋陽縣迅即澈查擬辦具報

●奉天教育廳批 (九日)
▲石碾峪呈投考候期請補試由批試期已過礙難通融所請應勿庸議

●奉天清丈局批 (九日)
▲純慶呈守候無期請缺席判決由批仰本溪縣查明核辦具報▲王治臣呈爲民尊檢舉之案請飭縣查報由批候丈放收價後照章給獎

●奉天瀋陽縣批 (九日)
▲鄭慶恕呈報浮多請示遵由批巳明白批示▲修文政呈檢舉交價在前是否在後僉報以遂檢舉章程由批仰候派員查丈復奪

袁祖銘電告接收軍民兩政

京訊、袁祖銘來電報告滇黔問題已和平解決、推任盧濤爲貴州行政委員長、令彭漢章等各師長率黔軍回黔接防、原文如次
(銜畧)滇黔和平解決、當即推任盧濤爲貴州行政委員長、暫行辦理民政事宜、並委任彭師長漢章爲貴州清鄉總司令、周師長西成爲清鄉副司令、率隊回黔接防辦理清鄉剿匪事宜、頃據盧委員長彭總司令報稱我軍於一月二十三日到達貴陽將軍民兩政接收、完竣特此電聞川黔邊防督理兼黔軍總司令袁祖銘叩

滇唐用武意何爲
對於善後會議派代出席 現又通告出師會兵武漢

本社特訊、雲南唐繼堯對於善後會議、派代出席、一面則通告出師、直趨武漢、分兵湘桂、其意向如何、實難索解、玆將陽日通電錄之如下
(銜略)吾國自辛亥改革以來、毎經一次事變、大率敷衍結局、但求一時苟安、不謀澈底解決、以致禍機仍伏、不旋踵而發生、亂轍相尋、卒未收澄清之效、以永奠統一之基、邇者曹吳肆虐全國騷然今禍首雖逃、而餘氛未靖、繼堯矢志救國、自護靖各役、迭與海內同志、勉効馳驅、際玆國難未平勢難中輟、故仍督飭聯軍分出湘桂會師鄂豫廓除、局部之糾紛、進圖根本之建設、以聯治爲祈嚮、藉武裝求和平、則歷年奠定國家之初衷、庶冀得一當焉區々愚誠、如是而已、特電奉達惟希諒鑒唐繼堯叩陽

時評
吳佩孚果謀活動耶 (悔々)

◇吳佩孚失敗後、輾轉遁居黃州、中央政府、以及敵對各方面、均已對吳取放任態度、而示寬大能容、吳氏具有天良、對此當感同竈藏、且於此項待遇觀之、亦足見吳氏個人人格與私德、向不爲惡也、否則焉能優容若此哉

◇頃據漢口通訊、謂吳氏近居黃州、又復大肆活動、各方派代接洽、巳如山陰道上、聞有積極勾結袁祖銘、圖鄂野心(詳見要聞)苟如是則吳佩孚眞成齊燮元第二矣

◇夫當吳氏當國、手握重兵、虎踞洛陽、一呼百應、莫敢仰視之際、且有榆關之敗、一蹶而至於此、今尙不知懺悔、欲謀恢復、是誠不知自量之甚、而以生命爲孤注矣、蓋舊歲雖失敗、國人尙可貸其一死、今苟效齊之再起、決無僥倖之理、全國必曰當誅、恐至其時、欲求若齊之逃避別府、不可得矣、吳佩孚非庸愚下乘之輩、何不見及此哉、噫嘻、豈亦爲人利用、而擁坐如火爐上耶

吉行 下 五次客車 三次客車 一次客車 上 二次客車 四次客車 六次客車
鄭行 下 第五次 第七次 上 第八次 第六次

果樹苗總經理廣告

敬啓者敝號自經理果樹苗木各色菜種以來深蒙各界諸君惠顧不勝銘感之至非專以圖利發售藉告購苗諸君如有願意直接經售者敝號必詳細指知一切手續若有願定本號樹苗者價值亦必從廉出售特此聲明

代理店
周永子大辛寨屯 長和盛
大連市西崗 同盛德
大連市西崗 福昌棧
金州西街 德盛永

總經理 大連市沙河口巴町二七番地 華記號

株式會社 正隆銀行

▲資本金 二千萬圓
▲諸積立金 二百三十九萬五千圓
大連市大山通十一番地
頭取 安田善四郎
相談役 安田善次郎
(電話代表番號七一一一番)(振替貯金口座大連二二二〇番)
▲定期存欵利子(一個年)七分二厘
本銀行 爲安田貯蓄銀行之代理店一般貯蓄存欵辦理
本銀行 於日本內地朝鮮南北滿洲中國內地有二千餘之滙兌處
本銀行 爲關東州地方費現金事務辦理大連市金庫事務辦理處與
本銀行 臺灣銀行特約辦理外國匯兌事務
支店所在地 營口、奉天、旅順、長春、開原、天津、撫順、鄭家屯、四平街、青島
出張所所在地 公主嶺、哈爾濱
派出所所在地 大連市小崗子(電話五三〇〇番) 同市沙河口(電話沙河口一五番) 奉天城西關

風船、瀛船、保險

共同火災保險株式會社
太平洋(上海火災)保險株式會社
日本簡易(火災)保險株式會社
大同生命保險株式會社
橫濱生命保險株式會社
火災 海上 生命
運送貨物及船體保險(保險費十分克己)
大連市北大山通 代表 川畑保險部
電話四三八〇 振替大連二五二〇
薪金社員募集

大連取引所信託株式會社

資本金千五百萬圓
拂込濟資本金六百萬圓
大連市山縣通二二四番地(大連取引所內)
代表番號電話七一二一番
專務取締役社長 原田光次郎
取締役支配人 小澤新之助

料理店共樂堂啓事

本料理店自創辦以來多蒙紳商惠顧無任感激茲又不惜重資將房屋從新修飾潔麗異常并由京津芝罘上海等處邀來多名歌妓色藝均佳待客周到望祈走馬章台諸君大駕光臨一試方知言之不謬也
大連市寺兒溝淺間町三番地
電話三三四一番

最新發明

戒除鴉片嗎啡新法

一星期斷根
大連西崗大龍街四十五番地
協和醫院
電話四〇四二番

本律師自開辦以來對於民事刑事以及各種法律素有經驗辦事敏捷故信用昭著有口皆碑諒中日人士所能同認今爲擴張名譽起見對於法律不明者爲之辯護爲之解決總期水落石出費用從輕以符諸君之厚望焉恐未週知專此敬佈
(出張所)旅順、普蘭店、金州、皮子窩、
事務員 翻譯 周士文
事務員兼各出張所經理 翻譯 惠振九
事務員 翻譯 劉肇豐
大連市愛宕町五十六番地
辯護士 澁田俊介法律事務所
電話五三六五番

大連客棧緊要聲明

本埠客棧各家向有在各外埠包賣飯票船票一事雖屬營業競爭奈因日久弊端叢生棧規紊亂不但利權喪失且有時與旅行客商不便實與官署所規定宿屋營業第十二條不准以强制手續引誘客商之法令顯有違背於營業前途諸多不便故於陰歷十月初一日開全體大會公同議決嗣後各家在各外埠包賣飯票及車船票之事實行永久一律取消以維公益而保利權以本年陰歷十月廿五日爲截止實行之期過期後所有各家散出未及收回之飯票自此以後概作爲無效廢紙倘仍有違章私賣者一經查出即照公議規章處罰決不徇情除向各外埠告白外恐未週知謹登報聲明祈各注意爲幸
中華民國十三年十月初七日
大連華商客棧組合全體公啓

洋燭 肥皂

雪花膏
大連大龍街九十三番地
製造發行 連興成
電話六八五三番

清導丸如何有益婦女

大便祕結婦女患之其害更甚渣滓滯留腸中醞釀成毒散佈週身能使疾病頭痛肝火上升口氣穢濁皮膚黃萎瘡瘰頻發且脚冷似冰等症因此而作對於乳母患祕結之症則汁變壞婦女往往稱頌清導丸之功效爲專治大便祕結之妙品蓋是丸有微利平肝之功力藥性和平服後決無肚腹絞痛之虞此丸非但有益於婦女且亦有於老年人即如河南此源勸學所所長馮團香先生來信云家嚴曾患大便乾燥之症閱報知貴局之紅色清導丸功用奇妙專治斯病因由郵局購服果然靈應藥到病除誠濟世之佳品也特爲聲明聊表謝忱紅色清導丸凡經售西藥者均有出售或直向上海江西路六十號韋廉士醫生藥局函購每一瓶郵票大洋六角每六瓶大洋三元郵力在內原班回件

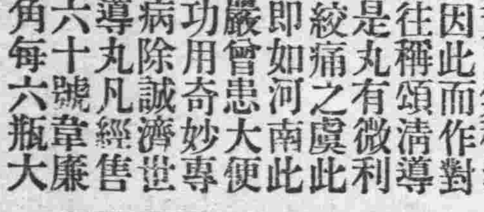

德泰號紬緞莊啓事

本號專爲擴張門市舉行暮秋減價荷蒙各界踴躍惠顧敝號紉感之餘自當照常分外克己現值孟冬轉來重新運到各色花素駝絨毛呢嗶嘰直貢呢華呢並由外洋定做時式大氅男坤最新國花毯美式鐵床旅行用品化粧香品一應俱備又由浙杭姑蘇一帶揀選上等名機採到各種流雨衣俄行庫經艷新閃緞莫不色色鮮潔無待自詡批發零售價極一律從廉並有經理英商綿華洋行老鎮練印雜色線車包銷南滿各埠以及代理法商百代公司新式唱機唱片家庭玲巧電影機器凡蒙賜顧無任歡迎恐未週知特此謹佈
大連奧町五十五番
本號主人敬白
前櫃電話長五二八二
後櫃電話七四四五番

東三省官銀號廣告

本銀號資本總額奉大洋貳千萬圓東省重要地點及京津申魯各地均設有分號及通匯機關專辦匯兌滙押滙抵押放欵貼現放欵保證放欵以及收受定期活期各種存欵并設有倉庫以備堆存押欵貨物利息滙水無不允辦事手續異常敏捷凡蒙惠顧無任歡迎
茲將總分號營業要目列載於後

甲滙兌 本大洋滙兌劵免費通匯地點 奉天 東豐 通遼 通化 興京 綏中 柳河 寬甸 洮南 彰武 新立屯 新民 法庫 興成 蓋平 遼源 公主嶺 山城鎮 開原驛 范家屯 北鎮 盤山 西安 海龍 本溪 台安 鳳城 錦西 西豐 海城 臨江 輝南 岫岩 遼陽 黑山 錦縣 義縣 莊河 八面城 康平 安東 鐵嶺 營口 四平街 鄭家店 桓仁 昌圖 遼中 復縣 撫順 吉林 長春 延吉 哈爾濱道外 哈爾濱道裏 雙城 寧安 下九台 黑龍江 呼蘭 望奎 佳木斯 安達站 綏化 巴彥 山海關 昌黎 留守營 黃縣 龍口 琿春 土列地點 係票滙信滙概免收費至於電滙手續不同滙水電費臨時酌定 免費滙欵兼收公濟平市錢號銅元票如交他行發行之滙兌劵每百元加收滙水壹元
本大洋滙兌劵照牌價作滙上海規元地點 奉天 營口 吉林 長春 哈爾濱 北京 天津
本哈爾濱現大洋劵免費通滙地點 奉天 吉林 長春 哈爾濱道裡 哈爾濱道外 延吉 琿春 佳木斯 寧安 雙城 黑龍江 黑河 海拉爾 滿洲里 安達站 望奎 綏化 呼蘭
本哈爾濱現大洋劵並得在上列各處滙兌京津申及濟南青島煙台銀洋欵項其滙水行市臨時酌定
乙押滙 辦理押滙各地點 奉天 營口 開原驛 錦縣 安東 鐵嶺 四平街 海城 遼陽 新民 遼源 通遼 公主嶺 范家屯 大連 吉林 下九台 長春 哈爾濱道裏 哈爾濱道外 黑河 天津 上海
丙各種放欵 總分各號均可酌作放欵
丁各種存欵 收受定存活存各地點 奉天 營口 開原驛 公主嶺 四平街 鐵嶺 新民 海城 遼陽 遼源 通遼 錦縣 安東 范家屯 吉林 長春 延吉 哈爾濱道外 哈爾濱道外 黑龍江 黑河 海拉爾 安達站
戊倉庫 設有倉庫各地點 奉天 營口 公主嶺 海城 長春 哈爾濱

新到來之 絕對不用改字加字之 斜子打字器

爲正金銀行之推選品
近時證券表面之金額及其他重要文字時常發生改字除字與其他等不正之事件然而如用本器時絕對無有不正事件之發生持有非大之安全可妨未來之損害
德國製之優美貼物玻璃化粧紙品陋優美絕非如他製品之粗陋而且玻瓶露獲益堅決無脫落之患無論書室事務所室均須必行使用之者也樣式甚多不及備述
大連市浪速町大山通角
天野滿書堂文具部
電話四九九四番 四三〇六番
振替大連六三番

株式會社 滿洲銀行

資本金三千萬圓
辦理一般銀行業務及大連市金庫事務
大連市伊勢町二十一番地
電話四一二一番 振替貯金大連三三〇番

各支店

大連 大連 金州 普蘭店 皮子窩 瓦房店 鞍山 奉天 同小西關
山縣通支店 小崗子支店 沙河口支店 金州支店 普蘭店支店 皮子窩支店 瓦房店支店 鞍山支店 奉天支店 小西關支店
撫順 本溪湖 安東 新義州 安東興隆街 鐵嶺 公主嶺 長春 吉林
撫順支店 本溪湖支店 安東支店 新義州支店 興隆街支店 鐵嶺支店 公主嶺支店 長春支店 吉林支店
除以上所列外日本朝鮮滿洲各樞要地均有通滙處

中國雙妹老牌應時優美化粧妙品

總發行 大連監部通 廣生行啓

茉莉霜出世

茉莉有木本籐本之分單瓣雙瓣之異原出波斯多生中國南方之地尤以粵種爲良東坡名曰暗麝佛經名曼華顧名思義則此花之雅艷濃香可知本主人嗜花成癖用新法煉液爲霜保存原質固有之濃香和製潤膚駐顏之妙藥裝璜以藍色磁瓶爲辦別功用與白雪膏則相同緣此霜香滑而不膩潤澤而不燥專治男女肌膚暗晦面皮粗魯於炎暑盛夏之時用此可保顏色免至爲烈曝所侵當皮熱汗發之際塗之能使肌肉生涼遍體愉快或於秋冬時手足爆拆或男子剃鬚後面皮緊皺一用此霜自然寬滑如恒或婦女修面發癢起疹粉癬蟲咬癱瘓疵瘢等患塗之無不奏效如神凡洗面後常以此霜敷面能使容顏嬌嫩轉媸爲妍洵四季護容之妙品也盍請試之
大瓶 四毛三 貳號 貳毛七
三號 一毛一

洗身藥珠

此珠乃用上等衞生藥料配製而成專治皮膚濕毒瘡癬疥癩等疾當洗浴時用珠兩湯匙爲度傾入水中溶化能使如熱帶之粗濇水質立變爲溫帶水性柔滑異常浴後不特肌肉凝香遍身爽快且日趨康健之途及永無皮膚等患誠俾益身體護理皮經之聖藥也
每瓶價洋五角四分

各洋貨店 均有發售
本行電話八一八一番

四洮行車 下
四平街開 第一次 上午六・三〇 第二次 下午一・四〇
總局開 [illegible]
三江口到 上午 八・三〇 下午 三・四七
榆樹開 [illegible]
茂林開 [illegible]
通遼到 [illegible]
茂林開 [illegible]
上
洮南開 第二次 上午 [illegible]
太平川到 [illegible]
茂林開 [illegible]
曲家店開 [illegible]
三江口開 [illegible]
傳家屯開 下午 [illegible]

東三省新聞

奉天

軍人擾路之取締
以京奉線成效為最佳
定有查車職務及罰則

自戰事結果、鐵路交通、逐漸恢復、而軍人無票登車、仍時有所聞、秩序異常紊亂、經交部竭力向各方面交涉、京奉一路、成效為最佳、前經鎮威軍總司令部、派令憲兵稽查人等、嚴切辦理、收效不少、近聞張雨亭督辦、於京奉鐵路交通、最關緊要、稽查人等、或因事權不專、收效特少、特將該路稽查人等、一律取消、該處已擬定查車職務暨罰則、嚴切辦理、此後京奉路、軍人擾亂之事、漸可肅清也、惟希望各軍長官、對於其他各路、採取同一之辦法、則於路政前途、大有裨益也、茲錄鎮威軍總執法處對於京奉路軍警事宜、所訂之查車罰則、及查車職務如下、查車罰則、一、無論官兵有擅自扣留車輛、諭令開放、倘不聽從者以違抗命令論、二凡軍人違犯乘車定章、不聽制止者、以軍法從事、三、凡軍人無票乘車者、查出勤令照章補買、仍不遵行者分別責懲、四、兵士不得乘坐頭等車臥車及飯車、違者責懲、專備軍用頭二等車一輛、三等車兩輛以免混雜、五、無論何人、有故意紊亂車上秩序、擾害公安者、得隨時制止、倘仍抗不遵行、得按軍法懲治之、六、無論何人、查有私帶槍械子彈及一切違禁物品者、依法懲辦、七、本處查車官兵、如有攜藏違禁品、或包庇運送及其他之舞弊者、一經查知或告發、均以軍法從事、八、以上各條、自總司令批准之日實行、查車職務、一、凡往返通車、每頭等車衛兵二名、二等車衛兵二名、三等車衛兵及路警各一名、以維秩序、並防意外、二、無論由奉天至山海關、或由北京至山海關之客車、每列均酌派衛兵押車、以防意外、並杜絕扣車等事、三、每列往返通車、均由執法處辦公車隨行、內有秘書或裁判課人員、沿途發生細故、得隨時辦理、遇有重大案件、送本處核辦、四、通行客車、援南滿鐵路章程無論頭二三等火車人數、均有一定、遇有人多車少時、為整飭秩序起見、得由查車勤務員、請求加車、如不能加車時、限制賣票、五、凡開專車、須由輸送司令部或路局預先通知本處、轉飭沿站勤務員放行、否則一律扣留、六、皐站屯錦州山海關唐山天津北京各站、均常駐副官、或稽查二員、兵士十名以便輪接服務、細則由本處另定之、七、車員兵對待乘食車旅客、務須和平、外國人尤宜注意保護、八、凡在鐵路服務各員司官兵、共伙食津貼、均照路局階級定章、由路局按月支領、九以上所定各條、奉總司令批准後實行、倘有未盡事宜、再詳徵路局意見、隨時呈請修正

張少帥應付時局意見
提出五項主張

張學良少將由津南下情形、已迭誌本報、茲據南京電訊、張氏於六日抵寧、與盧永祥晤面後、即偕盧小嘉於七日上午十時專車赴滬、張氏在寧時曾提出時局之意見、計分五項(甲)維持長江現狀、防止時局變動(乙)促盧速就江蘇軍務善後督辦(丙)省長問題服從中央主張(丁)請張宗昌担任剿匪事宜(戊)會同盧小嘉散放隨身所帶之賑欵五十萬元云

又據南京電云、張學良氏晚抵寧與盧韓會晤後、即晚乘車赴滬祝張宗昌壽、並視察各戰區被災狀況、以憑賑恤、即於陽(七日)晨抵滬、在虹口登岸、各公團均派員赴碼頭歡迎、張宗昌亦親到迎迓、頗極一時之盛云

王省長餞送團體代表
出席善後會議

王省長以東三省各團體推定之善後會議專門委員會之代表、等業於十一日齊集省中、特於是日開宴餞送各代表、於宴後即興辭於十二日東裝晉京、返奉期須在三月底云(健)

奉軍之優點劣點
美國某大尉手記

(三)

最大缺點

凡陣地、須設於與敵軍對峙之緊要地點、而其實往々反此原則、以毫無價值地點為多、於戰術上該當設置之地點少突此非但奉軍有之、直方尤甚、故此余發見、兩軍陣地、多於意外之地點設置、後經研究徵處陣地結果、始查知其意、蓋專為容易撤退計、特別選定如此地點、至於戰術上之利害、則為第二條件也於直方、散兵塹濠、設於離山頂境界線、稍後地方、故此小槍彈道、多生死角、彈丸過有效距離(六百米突)飛至八百米突至一千五百米突地點、其效力頗減、因之、一方前進至八百米突以內時、小彈飛過頭上、落在後方、全歸安全地帶、不論奉直、中國軍隊、均似愛選高地布陣、不愛占居於有戰術的價值之丘陵、砲火無效、實因於此、直方砲兵、雖發射多數彈丸、亦無實效、且被奉軍擊破、又因此原由中國兵均因恐怖、喜由高處瞰下、如有某國軍隊、對戰術上無價值時、倘登上高地、有壓迫中國兵之態度、不論有效距離與否可以動搖之、中國兵之弱點、即為恐怖與被遮斷退路之一事、於是、前面雖用幾許之兵、分為左右、假裝包圍、使其撤退頗易也與守備陣地之兵、不過盡守備之責並不乘機決行攻擊、故此、如用前開冒險包圍作戰、則可以成功與守備陣地之敵軍交戰時、因自一千五六百米突、至五六百米突之間、常為危險、務必急速衝進通過此區域為要、此為進入於敵軍死角內也、敵軍因之、感覺不安、即行退却、此為原則、凡戰鬥以制機先、最為緊要、此雖不限中國軍隊、各國軍隊皆同、然於中國人特性尤然、為威脅敵兵計、音響愈大愈好、較小槍機關槍有效、較機關槍、大砲所有效矣、直軍敗因、即在大砲之利用不佳之點

應用此種心理狀態、宣傳名目須要有大義名分、使人心引導我方起見、盛行宣傳、又因高等政略擾亂敵方等事、又不可缺者、不待贅言

(未完)

臨江縣知事再請
發帖救濟市面

省公署現准臨江縣俞知事之呈請謂該縣商會、因缺乏小票、致交易滯礙、百業停頓、請暫發存條以資救濟、現聞該知事、以未奉到明文、又行呈請、未悉能否邀准云(健)

省公署咨覆
省會案建議
停給民夫工資

省議會依據暫行法第十六條第九項之規定、提出建議、為按月募顧民夫、日久恐生糾葛、咨請省署、酌擬辦法、以免糾紛、而輕擔負、由省署咨覆、略謂咨送建議理由書一案、早於年前十一月由本署通令道縣擬定辦法、並東三省保安總司令部咨明各村屯工資截至上年年底一律停給各在案、相應咨覆查照云云(健)

省長慎守官箴

王省長訓令各道縣云、訪聞有人在東省特別區等處、聲言某地森林係本代省長所有等語、殊為詫異、本代省長鄉邦服務、首重官箴、在三省地方、不但從未領有林礦荒地、更無派人在外經營他種營業等情事、茲頃所聞、顯係假冒詐欺、殊堪痛恨、奉省為桑梓關係、難保無假託親故冒用名義、藉圖罔利、有司不察、恐為所愚、應嚴行申明、嗣後無論何人、倘有以前項情事、假藉招搖者、着由該管地方官、隨時訪查一律拿送懲辦、以杜詐偽、而儆將來云云(健)

一二署破獲搶案

小東關山東館胡同東城店、前於三日突被匪人進店搶去小洋千五百餘元、當經報告第二署陳署長迪令各屬分所一體嚴拿、務獲破案、茲悉於次日天尚未明、大東關疊道分所守望警察、見有身著軍服之二人、行色倉皇、形跡可疑、當經盤查、更覺支離、遂由身上搜出小洋千餘元、當送署嚴訊、聞確係強搶東城店之正犯云(健)

高署長招宴
記者之演說
中日親善賴倡導

月之九號下午六時、交涉署高署長於交涉署內特張盛筵、宴會中外各報記者、共到數十人、列坐三席舉觴歡盡之餘、高署長鞠躬致言曰、鄙人到任、即擬恭請各位、惟以公私紛冗、又屆年關、遲遲至今、至以為憾、鄙人猥長交涉、自不能不致意於中日間之親善、然親善之所賴、則惟須各報紙之宣傳倡導、庶得其益、諸君均為新聞界之重要分子、以後自能本其天職互相提協、鄙人不敏、惟刮目待之矣、次由日人持田答辭略謂高署長之言、敝國同人實深同情、此後惟各自黽勉以期不負高君之望、由都甲文雄代為翻譯、一時賓主言歡、直至酒闌興盡始各散去

各學校假滿將開學

省中各學校、於月之十三日照章開學、聞省立各小學校、級數較多、到校之教員、却不滿三分之二、而中學各校到校之教員、又不滿半數、推其原因、係各該校長於開學前、未能將各教員確實聘定之所致、惟一般新畢業之女師範生、又苦於位置、多效力於各校、美其名曰盡義務云(鐵)

哈爾濱

哈綏線股匪披猖
形式與陸軍無大差別
經官兵砲擊始退歸山裏

東省鐵路哈綏路線、一面坡與橫道河子之間、近來發見、肥匪數百名、打家刦舍、綁掠焚燒、勢甚披猖、聞該股匪徒、係前蚨紫山裏軍隊先後叛變、嘯聚而成者故槍械極為鋒利、子彈亦頗充足而所着服裝、更是異常整齊、出發衝鋒、與陸軍形式無大差別、又因久駐山裏各站、地勢嫻熟、是以所到之處、多被蹂躪、搶掠姦淫、無所不為、地方警團莫之敢嬰、匪窠皆於距一面坡三十餘里之山溝內、沿途安設哨卡、軍民人等誤入卡內、罔不遭擒、日前往剿除、因匪得地利、致官兵頗有傷亡、激戰三時之久、後因大砲轟擊、匪始支持不住、向西南山裏退去、官兵在後追擊、々斃匪徒十餘名、生擒八名、併打下人票五名、奪獲大槍二十餘枝賊馬十數匹、及衣服首飾無算云

特區警察裁員增新

特區警察王理堂處長、以各署警察薪餉過薄、致充警察者、遺棄家小不能養贍、欲責其服務勤能亦不可得、故決定於下月實行、將各署警察各裁減二十名、以節餘薪餉再為長警增加、每人一律增五元、計一等警可得十七元、二等可得十六元、三等可得十五元云

再由大連見習之學警、日來已分別派往各署練習、每個派出所用一名、分駐所用四名、署內用六名、均以巡長及一等警用、俟三個月實習期滿再量才提升云

郭家店

陸軍剿匪過郭

前有陸軍二旅四團因接省電、撥子火藥彈下若干、由梨樹轉運接收、即派二百餘兵、於九日到郭受領、聞該團軍律嚴整、兵器精銳、帶有迫擊砲、以及機關槍數架、是以將二百餘人之股匪除被擊逃散外、現只剩三十幾人該隊於十日早八向驛西出發、取路八面城盤碾子大小城子梨樹懷德等處探請追擊云

水分定量機使用法

滿鐵對於大豆混合檢查上、曾發明一種水分定量機、經大連中央試驗所參考妥協、現已向各站分配、惟其使用方法、較難、凡一站有兩名以上之檢查員者提出一名、赴連講習、若一名者即由中央試驗所埠頭支所派員來站指導又問此機之使用特有注意諸點列左

一、其水分之定量、以耐保管的限度為標準、但其供與試秤的水分、仍以現有所定的制度、因乾燥不良豆混入日久、誘引全體腐敗之虞、按其程度、仍作不合格

二、乾燥的程度仍以原則咬碎方法、雖易判定之時、或者貨主提出異議、或以供檢查人技術習練的參考均可使用本機

營口

飭令解嚴撤銷警備

本埠警察廳現接省令、准鎮威軍總司令部咨開、查現在戰事、已經結束、應即解除戒嚴、并取銷戒嚴警備各該機關、以安民心、惟冬防緊要、仍照飭屬特別注意除分行外、為此咨行貴公署查照並飭所屬一體遵照等因、合行令仰該廳長遵照云々(成)

禁止擅用學欵

縣公署頃奉省垣財政廳訓令略謂查近年以來、清丈學田、頗見充裕、惟以各縣每有要需、多有挪用以致延悞提款、為此令仰該縣對於學款萬不可擅自挪用、有悞要需、倘有接濟之必要、必須先呈報核准、方可動用云云

遼河未封提早進船

去冬天氣溫暖、遼河雖已結冰、終未封凍、現已屆春令、氣候漸暖遼河已不能封凍矣、據聞埠內各輪船公司、均已向津滬各埠電達、約於二月初間、即有輪船進口、查自去歲戰事發生後、營口市面衰落、百業蕭條、迨戰事終了、又屆冬令、航路隔絕、市況迄未恢復、今幸遼河未封、輪船提前進口、今後之市況或有轉機云(成)

取引信託會社解散

旅順日本關東廳在營口新市街設立之取引所前因營業不振、賠累甚鉅、曾於去歲十月三十一號奉令撤廢、惟與該所連帶關係之取引所信託會社(商辦)亦受直接之影響、勢難存在、現經該會社全體股東議決、實行解散以免久受困累云(成)

海城

鄉團行將取消

年前奉直戰起時、縣公署、奉上峰之命、招募臨時鄉團、以補警察之不足、藉保地方之安寧、茲者大局平息、上憲有令、著一律裁撤云(甯)

鳳城

果因姦情出人命耶

鳳城縣城中區望道石溝前松林邊於月之初四日村人偶見有屍骸一具、當報告警區、轉申於縣、所長吳星三君、帶差先行檢察、其屍橫臥林邊、暗詢村戶、死者概無識者、查該處靠城不遠、離河夾心相近、有一劉姓婦(昔劉泰之三媳)與其劉小三子、業已離異、遂招陳姓姘度、昔充丘八不知該婦由何處引來年將花信之女郎近來又去一不識姓名之男子觀其衣冠、亦是丘八出身、年在双十、或案與彼等有關想係因尋姦而起後去者、逐其前羣者於前四日夜間以毛瑟槍擊斃、該所長在劉姓婦屋內檢驗、蓆有血跡、褥有血痕、牆有血點、以此疑其先契香陳姓、並那個姑娘等一併綑披交縣拘押、於八日勘驗屍體、刻正在審訊中、究竟是否係彼三人所害、容訪再誌(泉)

更正

本月五日安東欄載年前臘月二十五日鳳城南三區尖山子地方有徐某者、因無術完納課賦是以投毒藥於小米飯內、毒死一家十七口云云、遍訪查考、並無此事、至於徵收課賦、向來年前開辦、於來年五月一日報竣、除屆報竣期外、多有屢次展限、以濟民困、方今未至屆追之期、決無威逼情事、爰特更正、以昭核實

鐵嶺

中學校學監已有人

本邑中學校學監楊潤田氏、辭職一節、已誌前報矣、現該校、校長張舜卿、已將該校副學監、高希峯、提升斯職、想高君平素學品兼優、此番接充學監、該校校務、必有一番起色云(駒)

旅順

各學堂均開始授課

舊歷新年、忽々已過、本埠中小師範、各學校、現均依例開課矣、當此春宵一刻千金、正是求學一好時期也、寄語青年諸君、宜自努力(舟)

貔子窩

胡匪擊斃事主

莊河縣西三區馬家廟子鄉李家山咀住戶李春東、年當四十餘、因其兄李春田在莊河管內黑檢溝充當警察三分隊隊長之職、故其弟亦在該處充差、於本月十八日為其子完婚故此期前歸家於十五晚間突來胡匪十餘名、入其家二名、俱身荷大槍、手持匣槍、將李某擊斃潛逃、而家人當即報告警察駐所嗣經警察待信追緝、則匪早已無踪矣

山東新聞

濟南

鄭督理盡力報效
協助善後會議經費二十萬元
派憲兵司令田友望赴京陳述

善後會議、業已開幕、關於經費一節、聞吾東担任二十萬元、曩善後會議代表黃家蘇田步蟾赴京與會時、已帶去五萬元、日前鄭督辦又派憲兵司令官田友望赴京陳述對善後會議願始終協助會費

實業行政會議
農業部招集

日前實業廳接農商部來電云、實業廳鑒、查本部為謀規劃實業事發展及改良起見、曾經訂定實業代表會議及實業行政會議章程分行遵照在案、除實業代表會議業於上年九月舉行外、茲訂於本年三月一日、為召集行政會議之期、所有各該省、關於實業上應興應革事宜、仰即擬具議案、先期送部并將來京日期具報為要、其有因交通梗阻、不能如期與會者、得就近選派代表列席、農商部江

青島

令警廳擴充保安隊

督署近因保安隊之二大隊人數無多、特於日前飭令警廳擴充、並令派員往青州一帶招募新兵、以成立七八二隊、聞警廳日內即派員前往募兵云

烟台

食鹽出口踴躍

精益鹽製公司所製之食鹽、近來行銷南方、異常暢旺、茲聞該公司昨已由新康船運往南方之食鹽、已達四千包、十日又隨同華船運去三千餘包云

社會小說 九尾狐 學稼著

(一一八)

第十四回 拿案犯覓破中人產 挂賍證强索昧心錢

是我一時大意、竟將這些有關係的信件、存放在彼處、今日用了十六萬元、才能要回、這宗代價、真算鉅大、已極、是我一時高興、娶了一個妓女、第一次捲逃、我的衣服手飾、已不在少處第二次竄了我的竹槓四萬元、第三次竟至十六萬元、看起來竄子裏妓女、是真正娶不得的、但次幸而用了一批欵子、要回這些信件、否則被他賣給報館中、登載出來、我一世的英名、可就付於流水、把我一個轟々烈々的總長、就叫一個妓女、蹧塌完了、真是可懼可怕、說罷、就拿起這些信件、點了一根火柴烘々的燒了心中才覺安適、忽又想到包一鏟、是主使之人、萬不可叫他逃去、就到電話室打電話、叫該管的警察署長速來、不一時、警察署長來了、賊總長命他進來、說中西旅館內、住了一個巨騙、名叫包一鏟、你把他捕住、送往審判廳去鞫訊、警察署長奉了、賊總長的密令、帶領兩名警察、趕忙到中西旅館內、問明包一鏟住在幾號、逐到該房間內捜拏、正值包一鏟、在房內收拾行李、預備起身回南、見警察們進來、問係何事、警察們說、奉長官的命令、請你到廳裏去一次、包一鏟說我是過路客、未犯警章、到廳裏去何事、警察說、上官的命令、請你就去罷、否則就要對你不起了包一鏟見不是路、遂放下行李、不去檢點、說道真要我去、我們同行罷、兩名警察、就帶着他到警察總監署來、照例由司法科問訊數語、包一鏟質問犯何種法律司法科說、訪問你是一個巨騙、包一鏟說、有何證據、司法科說你到審判廳去申辯罷、就命附兩名警察、送他到審判廳去、包一鏟無奈、只得跟隨着警察、到審判廳來、先由檢察官問了一問、包一鏟是個律師出身、當然言之鑿々、既無告發、又無證據、如何能夠憑空捕人、檢察官亦無可與之辯駁、只好把他權為押下、包一鏟又質問檢察官、被押的理由、檢察官說是正在調查證據、不能釋放、你權為被屈幾日罷、包一鏟冷笑道、京師為首善之區、司法衙門、無端捕押無辜、黑暗如此、共和前途、為有甚麼希望一檢察官、只好裝做不聽見、退了庭、心想警察送來這宗案子、無贓無證、只以訪問二字、濫入人罪、真是豈有此理、有心把包一鏟釋放、又恐警察總監、他們有甚麼作用、遂坐車子到警察總監處、問這宗案子如何辦理、總監說、逮捕包一鏟全是賊總長主持、必定問他、才得明白、檢察官說、無贓無證、放了他如何總監說、賊總長說他是巨騙、當然有點憑證、你放了他、倘或賊總長搜羅出賍據來、問你要人、你怎樣辦呢、檢察官說、這話也有理、我只好再去問賊總長一聲總監說、這到狠對、我們總是小心、莫得罪人為上、又微聲說道我看這宗案子、必有曖昧的事體在內、只是不可告人罷了、檢察官點一點頭說、你料得極是、我去問他一問、就明白了

發賣果苗廣告

敝公司經售苹果桃梨各種果苗九年於茲凡買敝公司經售之果苗者無不歡頌苗木良善種類真確果實佳美獲利優厚今因推廣銷售酬謝大實業家顧客起見特邀官府檢驗許可後再行出賣以維信用如見惠顧者請以函索種類價格表並栽培說明書即時奉贈郵寄不悞此啓週知

熊岳城驛
德裕厚代理富民果苗公司 謹啓

滿洲鐵路行車時刻

車行

站名	開到	時刻	時刻
泉溝	開	六·四三	二·〇一
八面城	到	七·一〇	二·一六
八面城	開	七·二四	二·四一
曲家店	開	七·四三	三·〇〇
傳家屯	開	八·〇七	三·一四
鄭家屯	到	九·三六	
鄭家屯	開	九·五五	
臥虎屯	開	一〇·二六	
臥虎屯	到	一一·〇六	
前甸	開	一二·二〇	
		四·四五	
御門台	開	三·四五	
金山	開	一·〇八	
豐庫	開	一·二七	
豐庫	到	一·五〇	
太平川	開	二·〇五	
鴻興	開	四·五五	
雙岡	到	五·一三	
雙岡	開	五·〇八	
黑水	開	五·二七	
洮南	到	六·〇〇	

車行

雙岡　鴻興　開通　到開開到開　七·三三　七·三八　八·〇五　八·四〇　八·五四

站名	開到	時刻
豐庫	開	一二·五五
金山	開	一二·二四
金山	到	一二·四三
衙門台	開	一·五七
三林	開	三·一八

下午

站名	開到	時刻
臥虎屯	開	[illegible]
鄭家屯	到	[illegible]
鄭家屯	開	[illegible]
一顆樹	開	[illegible]
三江口	到	[illegible]

第四次　上午

站名	開到	時刻
八面城	到	[illegible]
泉溝	開	[illegible]
總局	開	[illegible]
四平街	到	[illegible]

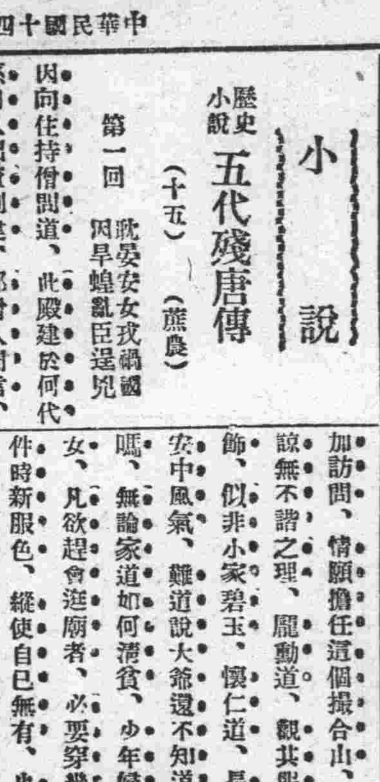

小說

歷史小說　五代殘唐傳（十五）（蕉農）

第一回　沈晏安女戎禍國　因旱蝗亂臣逞兇

因向住持僧問道、此殿建於何代、係何人出資創建、那僧人聞言、忙躬身答道、此廟乃憲宗元和初年、騾騎使李巽因晚年得子、因獨自出資創建此香火院也、本寺自建修以來、非常靈應、凡青年少婦、求子得子者、每歲不下數十起、以此香火鼎盛、每値廟會之期、善男信女、前來焚香禱告者、絡繹不絕、凡長安中大家閨秀、幾無一人不到本寺焚香者、麗勛聞言、正中他的漁色之懷、因而與那住持分外親近、那住持越格外奉承、少時隨喜已畢、因請麗勛到方丈中拜茶、麗勛因隨着那和尚來到方丈、飲了幾杯茶、談了一些往事、麗勛忙向腰中掏出五兩碎銀子、交給住持僧、作爲茶資、那僧人見了銀子、祇喜得眉開眼笑、加倍奉承、麗勛略坐片時、遂起身到佛堂上瞻仰、一入佛堂、早見少婦長女、站滿佛堂、釵光鬢影、春色撩人、麗勛一見、幾如眼花撩亂、手足無措、仔細定睛一看、早見佛龕左邊、站了一個長女、豆蔻年華、綽約如仙、眉含翠黛、臉暈朝霞、身穿桃紅色綾襖、鵝哥綠背心、腰繫百蝶穿花湘裙々下、雙翹瘦不盈指、穿着平金半繡的紅鞋、這是凌波微步、羅襪生香、麗勛見了、頓覺意蕩神迷、口中涎垂、喉咽阻生、因低首悄廖、向他那惡奴懷仁問道、這個俏娘兒、是何等人家處女、你可曉得底細呢、懷仁聞言、已會其意、因格外獻勤說道、此女家世、小的雖然不知底細、大約不過長安中一個平民人家、大爺若中意時、小的畧加訪問、情願擔任這個撮合山、諒無不諧之理、麗勛道、觀其服飾、似非小家碧玉、懷仁道、長安中風氣、雖道說大爺還不知道嗎、無論家道如何清貧、少年婦女、凡欲趕會遊廟者、必要穿幾件時新服色、縱使自己無有、也要向親鄰借貸、以壯觀瞻、於今此女身邊一無養娘、二無使女、非平民而何、麗勛聽了這片言語、知係小戶人家、那依勢漁色之心愈加放肆、毫無顧忌、因涎皮笑臉、向懷仁說道、若明媒正娶、縱然辦得到、然遠水不救近渴、這相思眞害殺大爺了、懷仁聞言、畧一沈吟、遂即答道、大爺欲求速合、這也不難、請大爺先到方丈中坐待、小的同那住持僧商酌一妥善之策

文苑

自況示嚶鳴社諸友（歐陽予倩）

小々一園圃、頗種四時花、香若豈堪計、努力培根芽、秋果或堪摘、夏蔭或可遮、繁錦繡地衣、不玄籠龍蛇、東鄰田舍翁、賞我豆與瓜、西鄰荷簣叟、賞我桑與麻、吾愧不知對、長吟疑自誇

和畢乾一君原韻幷示嚶鳴社諸公（前人）

皺裘偏傲雪霜天、歌不成聲漫撥絃、那有閒情翻舊夢、試將禪意託春箋、重々錦繡心先佛、寂々泥犂骨自仙、故態不妨狂到底、任他辛苦逐華年

乙丑新年　梅軒　宇山繁

吳餘拜詔此心新、盡力資生亦宿快、鳳鄙南薰梅綻處、高砂唱出笑迎春

賦得山色連天

士家高壽鍵千年、繁出芙蓉特地姸、瑞日生輝明眼界、仰看秀色遙連天

賦得山色連天　藍水　西井康

萬里澄空初日懸、山巒縹緲聳雲天、合知東海瑞光動、當面堂堂開嶽蓮

其二

天地悠悠元氣濃、山屛屹立五雲重、曉來遙向東方拜、瑞色連空縹緲峯

次彭君繩武詠梅原玉（鐘情）

玉蕊仙容擬洛神、遼東獨冠一枝春、欣逢讓惜江南客、花倍芬芳葉更潤

諸藪

禁垣一瞥（春明舊友自北京寄）

吾人行至後門、或佇立于中央公園假山石上、惟見一片紅牆圍繞無數樓閣參差、黃琉璃瓦、璨然照眼、心中常存一種異想、不知此紫禁大內之中、究有何種神秘、自明逮清、歷年幾百、其間影事鬱竹難書、苟欲問津、彌覺不可思議、去臘、溥儀暨其家族、既出宮、淸室善後委員會、點查宮殿貯藏器物、予得友介、參觀一周、乃遠遜所攝、惟覺尋常、復以禁垣建築、當有詳載、乃記大畧、及所見聞之瑣事焉

吾儕入神武門、南經隆宗門、逕乾淸門、門蔽以黃布、敝已、兩側各有偏門、曰內左內右、左爲待漏待衞處、右爲軍機處內務府値班處、房屋殊低隘、內右門內爲乾清坤寧二宮、二宮之間、曰交泰殿、帝后大婚、於斯合巹、殿門深鎖、由隙窺之、彙々盈架者、咸印匣、大小不齊、塵埃滿地、蛛網四張、令人慨嘆

交泰殿之北、坤寧宮之南、有木桿、高丈許、上懸牛羊類之脊椎骨一、曰祖宗桿、游牧人種、以牛羊肉懸桿上、以祀其祖、淸之王公貝勒咸有之

坤寧宮中、有巨釜二、刀勺咸備、蓋用以烹煮豬羊者、左有門、門通石室、殆爲中饋之意

其外有上書房、載澧攝政、在此辦事、乾淸之東、有奏事房、南書房、坤寧之北、有太醫室及藥房、轉東小院、昔爲太監小德張之居室、並附有專用廚房、出坤寧向北則御花園矣、園雖小、松柏茂盛、竹籬花圃、固自幽雅、中爲欽安殿、殿側闢一小院、有門曰天一、殿中供玄武之象、明代日眞武廟、殿之東北、日御景亭、亭東日摛藻堂、堂中滿貯舊籍、四庫全書、殆藏于是、又有一樓、日養性齋、齋已舊斂、惟所附之室中、有書室、中舖地氈、几椅咸從西式、架置西書、即溥儀從莊斯敦學英文之地也

禁城西部、有養心殿、昔爲帝王宵旰寢興之所、溥儀爲帝時、嘗居之、殿後爲永壽宮、更北爲儲秀宮、溥儀之夫人爲后時居之、夫人嘗肆業津沽之中西女塾、涵英文、習科學、雅好妝飾、貌絕麗、善操作、殿前陳菊千盆、而零亂無次、殿中供山芋二頭、馬玉山餅乾一盒、女性所嗜、誠不以貴賤分矣、又女往所御自行車一具、置殿隅、聞后在津、每乘遊公園、惡少有所謂蝴蝶黨者、不知貴人、竟以車隨、此車響舊物歟、殿兩南北相對之屋、凡十椽、御厨房也、房中破碗舊罐紛棄於地、白菜冬瓜狼藉、臭氣薰人、不可嚮邇（未完）

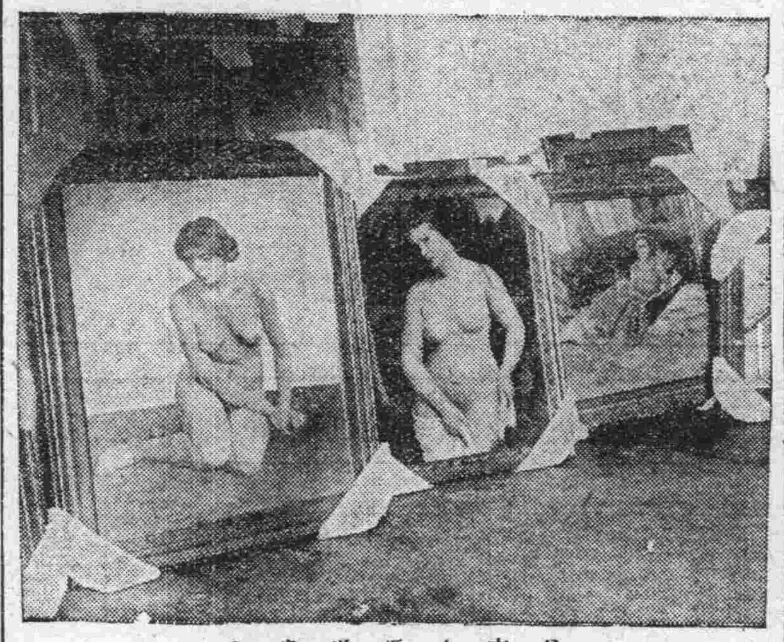

日本太平洋畫會

引衆人注視之裸體婦女畫

考注

新詞昔考（李臥月）

考今之所謂新名詞者、多由古書中摘出、亦間有暗合者、勿藥初占、小窗無俚、檢得若干則、錄投消閑世界、聊備跑之者參證焉耳

結婚　後漢書、結婚之際、有命既集

良心　孟子、所以放其良心者

新聞　唐尉遲樞撰南楚新聞一卷

平等　南史梁武帝紀、幸同泰寺、設平等會、又五燈會元、天平等故常覆、地平等故常載

宗旨　神僧傳、講說之日、正標宗旨

發起　隋書、使習足旌旗指麾之蹤、發起之意

破產　李白詩、子房未虎嘯、破產不爲家

握手　後漢書、馬援、與公孫述少同里閈相善、以爲旣至當握手如平生歡

自由　杜甫詩、送客逢春可自由、又鄭谷鶴詩、一自王喬放自由

章程　漢書高帝紀、天下旣定、命張蒼定章程

性質　唐柳公綽、幼孝友、性質嚴重、見本傳、又董仲舒策、性者生之質也

共和　史記周紀、周公召公二相行政、號曰共和

交際　孟子、敢問交際何心也

私人　詩、王命傅御遷其私人

開通　禮記、命司空開通道路

犧牲　呂氏春秋、自以爲犧牲

法律　管子、法律政令者、吏民規矩繩墨也

離婚　世說、子敬曰、不覺有餘事、惟憶與郗家離婚

輿論　晉書王沉傳、自古聖賢聽輿人之論

階級　三國志、高下有差、階級逾邈

學校　孟子、設爲庠序學校以教之、又按唐書藝文志、有發州女翁學堂圖一卷、故今亦稱學堂、但章學誠信摭云、古今石例、小兒死者共葬一處、謂之學堂、則學堂猶言墳堂也、則學堂似又不能通稱學校

新詩

元宵節（銳郎）

朧鼓咚々、
花炮聲々、
滿街上的燈火一片紅、
驚了多少紅男綠女來觀花燈。

十四·二·八·作

淚珠

般々的淚珠兒、
白臉上流下來。
唉！
「悲哀」
「痛苦」
都能使他流下來的。

十四·二·九·作

自嘆（銳郎）

我自在那無聊的時候、
在北風中奮不！
不由的頻々嗟嘆。
嘆衰弱的國家、
何時可能振興呢？
悲哀的我、
何時可能歡樂呢。

車夫有序（一我）

北風狂吼、刮面似剪、當此寒冬、冰雪在地、而吾飽食暖衣、又略作鷄皮慄、況藍褸之車夫、扑赴於馬路之上、覩之不覺心碎、而淚落矣！因用白話寫之聊記所痛、深望關心社會、問題者或爲故酒一滴同情淚也

冰天雪地的街上、
一個襤褸的車夫、
往東看西望、
那邊來個客人、
車夫笑着前跑、
客人上了車追賊着、
（快跑！…………！）
唉！
一錢一毛兩毛、
就使車夫拚命奔跑、
世間金錢萬惡之下、
還有甚麼人道了！

一九二五·一·一八

小詩（憶琴）

枕上的熱淚浸醒了夢裏
迷離的我、
醒後的淒酸、
向誰談？
只好和着……
輕輕的放在弱小的心房
裏、

一九二五·二·三·

小詩（慧新）

我瘋了？
我狂了？
！不！不！
我的心兒呀！
他……他……
他想…………呵！

△

噯呀！
我心的！…
說給誰聽呵？
爲給誰看呵？
我不知那裏來的這些悽
楚、
憂鬱、
悲傷、
將我的心兒層々的縛住
呀？

二、四、

衛生

炭盆與白泥煤爐之危害

冬令暖室之法不一、而能發生危害者、莫若炭盆與白泥煤爐、因其不具煙冲、以致燃料焚燒時、一氧化炭與二氧之兩種氣體滿布室中、可令人中毒、或竟致斃命也

北方用煤坑之家、其建築不合法者、往々有煤暈之患、人既罹煤暈、若不早救、即昏睡而死、蓋因一氧化炭之毒性、能使血球猝生變化、至於二氧化炭、在空氣中若占少量、無甚關係、多量則阻滯氣化、亦礙衛生

人懼煤暈、而改用炭、實則炭之爲害、不亞於煤、炭暈亦時有所聞、余於冬令之診務中、輒見用炭盆或白泥煤爐者、或急性中毒、而人事不省、或慢性中毒而血液不良、余每年必須費幾許唇舌、勸用煙冲火爐、惜乎尙有牽於舊習而莫予信者、依然自溺於險境耳

天寒時欲室中採溫之法、尤宜注意、若病者之側、用炭盆或白泥煤爐、更多危險、常人得步行室內外、猶可免也、病人接近床褥懶於移動、勢必受害益甚、故在病室中、以裝置煙冲火爐、或用他項較安之法爲宜

爲社會中謂靑蘿蔔鹹菜、等物可祛氣之毒、殊乏科學價値不宜輕信

患炭暈或煤暈者、宜曳諸空氣新鮮之室、一面實行人工呼吸法以救其急、一面延請醫以淸其毒、

北京梨園雜記（亞感）

小龍長勝、爲龍長勝之子、原名龍陽恆、扮相不差、手脚亦乾淨、惜工夫太軟、前擬拜楊小樓爲師、小樓因父月樓與龍父在日、交誼頗厚、辭不敢當

碧雲霞、即小龍長勝之甥女、和陳姓者、曾捧碧甚力、日前突向碧進勢語、碧怒、命跟包者掌陳姓頰、陳固咎由自取、碧亦未免太覺不情

馬德成爲黃派入室弟子、自非李吉瑞輩所可相提並論、惜來京在二慶演唱、無日即輟演、其原因與貫大元共爭壓軸戲碼之故

前日昨兩晚、開明連演滿座、楊余之魔力、畢竟不小、八大鍾余固不弱、長板坡則楊俯視同儕、無第二人可能幾及矣

白牡丹來京後、貌益豐腴、作工亦漸臻細膩、昨晚之打魚殺家、當得應有盡有四字

北京坤伶從起之秀、當推新明之馬艷雲、而上裝時尤爲艷麗、此豸他日聲價、當不在琴雪芳碧雲霞之下也

瑣聞

△商號荒閉預測▽

（哈爾濱）年來因金融吃緊、買賣蕭條、微論爲外債所累、即素無債務之商號、而每日賣貨收入不足一日之耗費、坐吃山空、虧賠日甚、勢必倒閉、近年因此覊荒之商號、實繁有徒、現在年已過、開張營業者、固居多數、而藉過年爲名、仍行關閉者、亦屬不少、但現在上元節屆、一經過節、若仍不開市、即若人之長眠不起、據聞此種商號、可達八十餘家、謂予不信、請拭目觀之

△募債開設當舖▽

（哈爾濱）東省當商、多利重期促、一般受經濟壓迫者、莫不叫苦、特別區朱行政長官屢瀾、曾訂有限制當商規、則而哈埠市董事會亦有設置典當、接濟市民之規定、近復議決發行市公債五萬元、以爲設當之基本金、此項債券、由該會會計主任操辦、已將債券印就、每券大洋五十元、利息一分、日內即可發行、市民有應募市債之義務、既可獲利、復可接濟市民、誠一舉兩得、願市民踴躍應募、俾早觀成也

△偷牛犯人被獲▽

（金州）貴咀子會有老坐山一處、後坡一帶有官樹苗、凡民間牛馬各畜、無論山前山後、概不准牧養、以故屯中有牛馬者、各加防範、或有大意而失防者、倘被官署警見、定行懲罰、數日前有該會黨廠屯住戶王豐順者、適出老坐山後經過、見有牛七八頭、在山後坡食草、王某賊心忽萌、將該牛牽赶五頭下坡、擬赴城售賣而該牛內有不服牽起者三頭、巳經釋放、僅將最老實牛兩頭、牽赶暫投北關外逕家店住存、以待受主忽被該處派出所劉崔二巡捕偵悉將該牛犯捕獲、嚴行盤查、初猶言語支吾、繼則實供不諱、日昨解送城內警署、定必按律懲辦云

△元宵佳節盛況▽

（貔子窩）本埠每至舊歷正月十五日元宵節、商家俱懸各式彩燈、以供遊民觀覽、惟有公興利與裕昌恒則較別家尤勝、前往觀者、絡繹於途、遂生出種々笑談、有某姓女在公興利院內觀燈、正在興高彩烈之際、忽被擁擠於人煙稠密之中、因不堪其苦、呼號叫娘、當即被人拖出、始免於難云

△新正天降瑞雪▽

（開原）本邑自去臘以來、未曾降雪、一般農民、頗呈憂色、忽於昨十七日（夏歷）早大雪紛紛、轉瞬之間、已成銀世界矣、聞鄉農民對於今番之雪、均日豐年之兆、十分喜歡云（才）

△日警搗毀煙館▽

（沙河鎭）本埠七道溝大煙甫胡同王姓煙館、於今午正在一榻橫陳噴雲吐霧之際、不期日警因檢察煙館、闖入室內、將煙鬼盡數繳獲、煙具等被日警擊壞無餘、未被弋獲亦云幸矣（元）

△會社職員盡職▽

（鐵嶺）本邑南滿洲製糖株式會社農務課、々員馬珂氏、人品端正、東語熟通、歷充東省特別區及昌圖縣、警察所交涉員等要差、故久爲上峯所嘉許、於客歲、經該會社之請、擔任斯職、自蒞差以來、對於該會社之會務、無不力精圖治、對於中國農民、皆以溫言婉語待之、故農民等、有口皆碑、頌馬君之盛意、如馬君者可謂之克盡厥職矣（鷗）

△教會招生足額▽

（海城）邑東關、基督教會、所招之男女生徒三十名、業已足額、限制年齡、自七歲至十三歲、既不取學費、書籍筆墨、概由教會發給云（靑）

△警生大鬧娼窰▽

（海城）大神廟街警察畢業生某、（名未詳）在平康里、桂合堂嫖歡因妓女招待不週、兩下口角、警學生一時大怒、將該店的韓某、及其夥友、打傷、後吳東泰巡長赶到、當場將某學生帶到一區看押、如何懲辦、訪明再誌云（靑）

△嫖客服毒斃命▽

（遼陽）城內平康里三等妓館金樂堂、於月之十一日有城南張家屯住戶顧萬海者在該堂宿妓女金香、言明包住三晝夜、不准接留別客、該妓女乃私自接留舖客、被顧知覺、雙方互相口角、該堂掌班鳳寶且大動武力、後經衆人勸解了事、該某遂於月之十一日早五鐘許、服鴉片若干、至十一鐘時即行斃命矣、該堂執事人馬翰臣、因事外出、當經警察將掌班鳳寶妓女金香帶所看押、轉解法庭、午後檢察吏蒞場相驗、確是服鴉片身死、將來如何判斷、容訪再誌云（驛）

妖幻小說出版徵求裝訂法 幷請欲預購者注意

啓者本報業已載完之妖幻小說現正另印單行本不日即可出版惟因篇幅甚多勢難全部合裝茲擬兩種分裝方法

（甲）全部分裝六冊每冊定價小洋三角五分　購全部者共價小洋貳元

（乙）全部分兩冊裝訂每冊定價小洋一元

現以此次出版係爲便利閱者起見用特徵求閱者意見上述兩種裝法究以何者爲宜抑另有其他較佳妙之裝訂方法如有卓見即希函示本社即當依從多數遵照辦理

再者希望販賣該小說者如願預約躉購即盼來函告知所需部數是爲至要

滿洲報社出版啓部

大連汽船定期行輪
代表 電話四一八五
船舶 電話七二七五
◎西京丸 開往青島上海 二月十三日
◎榊丸 二月十七日
◎長平丸 開往天津
◎天潮丸
◎濟通丸 二月十五日午前八時
◎旅順丸 阪神行（往復旅共旅順 不寄港） 二月廿五日
◎龍平丸 開往龍口
大連山縣通 大連汽船株式會社

日本郵船定期行輪
電話七三七三九 八四六番
開往神戶橫濱
◎淡路丸 三月九日
◎高砂丸 二月十七日
◎相模丸 二月二十二日
天津行
◎相模丸 二月十七日
◎高砂丸
◎淡路丸 三月四日
◎會寧丸 開往青島仁川 二月十六日
◎勝浦丸 臨時船開往天津 二月十五日
◎竹島丸 二月廿四日
開往歐洲
◎嘉阿丸 十二日
◎鳥羽丸 二月廿九日奉浦行
美國行
◎常磐丸 二月十五日沙市行
◎武豊丸 二月廿五日紐約行
以上各船因天候及其他事宜時有改期

三井洋行定期行輪
◎赤城山丸 開往北美新金山及沙市處（經神戶橫濱等埠） 二月下旬或三月下旬出帆
所有本公司船舶屬新...
大連山縣通 三井物產會社 船舶部出張員 代表電話七一〇一

大阪商船定期行輪
電話 六一一三番 大一一一番
◎貝加爾丸 開往門司神戶大阪行 二月廿一日（經日... 前十時出帆）
◎香港丸 二月十七日
◎亞米利加丸 二月廿四日
◎哈爾濱丸 二月十四日 經由神戶沙市仙哥瑪行 開往歐洲（經由上海香港新嘉坡）
◎福建丸 開往上海福州基隆高雄 二月二十七日
◎湖北丸 三月七日
◎盛京丸 三月十三日
荷物取扱店 大連山縣通 宮崎商會 電話五一二五・五九二五

政記公司定期行輪
◎共利號 二月十三日天津行
◎宏利號 二月十四日上海行
◎純利號
◎新利號
◎毓大號 二月十五日上海芝罘
◎廣利號 二月十三日青島上海行
◎同源號 二月十三日龍口行
◎公利號
◎生利號
政記輪船股份有限公司 電話四一四一

田中商事定期行輪
電話六一一七番
開往芝罘威海衛仁川
◎海壽丸 二月十二日
◎海寧丸 二月十二日
◎利通丸 二月十五日
大連市加賀町一八 田中商事株式會社 大連支店 電話長六一一八番

阿波共同定期行輪
電話五〇〇一 六八九一番
開往芝罘青島
◎第大共同丸 二月十五日午後七時
◎第廿一共同丸 開往芝罘威海衛仁川 二月十二日午後七時
◎同安丸 開往青島
◎和興丸 開往上海 二月十二日
大連山東鐵道及朝鮮鐵道之間聯絡運輸貨物
大連市山縣通七四號七一號
阿波共同汽船會社 電話六八九一番

信業輪船出帆
◎海天號 芝罘青島上海行 二月廿四日
◎合豐 芝罘上海 二月十五日
◎五洋丸 門司寧品神戶行 二月十五日
◎第十一平榮丸 橫濱行 二月末
大連市山縣通八十八 華商信業公司 電話長三二〇六番

中國銀行大連支店
營業 關於銀行一切事務
營業時間 上午九時至十二時 下午二時至三時
電話四三八五・四七九五番

朝鮮銀行
資本金八千萬圓
拂込濟資本金五千萬圓
積立金壹千一百廿四萬圓
本店 朝鮮京城南大門通
京城三三三番 振替貯金口座
辦理預金、貸出、割引、海外諸爲替、地金銀賣買其他一般銀行業務、並於朝鮮、滿洲及亞港取扱日本銀行代理店事務
總裁 野中清

支店出張所
內地 東京、大阪、神戶、下關、
朝鮮 釜山、大邱、仁川、平壤、鎮南浦、元山、群山、木浦、清津、會寧、
滿洲 大連、旅順、營口、遼陽、奉天、奉天新市街、鐵嶺、開原、四平街、鄭家屯、長春、吉林、安東縣、龍井村、哈爾濱、傅家甸、
支那 上海、青島、天津、濟南、
露領 浦潮斯德、亞港、
米國 紐約
倫敦、巴里其他內外樞要地皆有匯兌取引之所

大連陞棧啓事
本棧現爲酬達遍客擴張營業起見將一切棧務力行整頓男女異室招待殷勤并代理車船客票報關完稅遠近商賈請駕光臨
大連市浪速町 電話五二〇八 本棧主人謹啓

大連聚蚨棧啓事
本棧現將房屋重加修飾人員力行整理男女異室招待殷勤代理車輪客票報關完稅遠近紳商請祈駕臨
大連市常盤町 電話三七三八 本棧主人謹啓

拜啓者敝組向以機械及附屬品五金油漆爲營業荷蒙各界諸君信任已久矣不勝感激之至竊思凡百工師夫欲善其事者必先利其器利器之品舍精剛而無他求如斯敝組專赴英德兩國名廠選辦精煉鋒鋼近已運來連在庫以供諸君之用請購而試之如蒙惠顧不拘多少無不竭誠歡迎
大連市山縣通十九號地 電話八一二一番
合名會社原田組

慶海樓飯莊重新開張
啓者鄙飯莊自被回祿後迄今約停三月餘矣現改築洋式三層大樓內外修飾純倣照津滬式樣房間清雅伺候週到并聘着名厨師以期膾炙人口擇於陽歷本月廿二日（即陰歷十一月廿六日）開幕并爲便利顧客計特備各樣便席套菜紳商諸君屆時駕臨嘗試當知非虛言也此佈
大連磐城町六二番 電話五四四一番 本樓主人謹啓

醫學祖傳三世專門研究癆病積病科初次來連莫失機會
喘治男女 緩急癆病 吐血嘔血 痰喘咳嗽
潮熱盜汗 筋骨疼痛 心腹急疼 吐飯倒食
隔食噎症 左右偏枯 氣積血積 下委足腿
不能運用 四肢不舉 食積水積 滿腹病塊
心下停水 小腹寒積 堅硬如石 聚散無常
時疼時止 男子疝氣 腎囊腫大 腎子堅硬
或生漏管 女子經閉 乾血癆疾 赤白帶下
先期後期 婦科一切等病（疑難大症包治）
余專門研究一切虛勞百損照脉應方照病應藥方無虛發無不應效
浪速町十七番地 東華樓院內樓上
醫士趙士敏啓

秋山齒科醫院
本院專治 齒科及口腔外科諸症
本院特點 完全消毒、技術優美、器械完備
診療時間（自上午九時起 至下午十時止）
大連市紀伊町十三號地（電車道）
院長齒科醫學士秋山直 電話四二一九番

感謝女醫
鄙人小兒八歲、數年腹積、飲食少進、形容枯瘦屢醫罔效、又自戲親宋女、腹患虫積、久醫不愈幸經友人介紹、張門李雲霞女醫士、施術推拿、百日工成現已均獲全愈、足見女士、藝術之高、可謂推拿聖手、誠堪欽佩鄙人心感靡既、爰登報端、廣爲介紹、匪同病者、有所問津焉
女士現寓、聚蚨棧後屋、中華鑲牙館內便知
李英堂啓

正金銀行
資本金一億圓
積立金七千七百五十萬圓
本店（橫濱）
大連支店
宿直專用 電話長三一六一番
代表 電話六〇一五番
海關稅取扱所 電話四七六二番

支店
東京、大阪、神戶、長崎、下關、倫敦、里昂、紐約、舊金山、夏突爾、羅付、布哇、悉德尼、新家坡、額爾車達、蘭貢、香港、上海、厦門、青島、濟南、孟買、北京、牛莊、西貢、桑港、奉天、海參威、天津、巴達比雅、長春、哈爾濱、馬尼拉、歲諸斯、愛列斯、開原、達德郎亞奈羅、名古屋、廣東、三寶壟、斯拉巴雅、

百圓進呈
肺病 肋膜炎 肺尖加答兒
保好藥
定價 壹週間分 拾圓、八圓、五圓
△本劑專治肺病確認爲最有効力之靈藥
歐美醫科大學病院
帝國醫科大學病院
均有賞揚之配劑並有內務省衛生試驗所之嚴封保證爲治肺之特効藥如若如此證言有不對之處請與分析進呈百圓
本劑服用三日咳嗽立止飲食增進並能去熱可防盜汗腦筋鎮靜得以安眠
發賣處
大阪三休橋北詰 有田德拉克 電話船場三一二三四四 六一四番
東京日本橋區四丁目 有田德拉克 電話本局三二三八四 三〇七七番
肺病病理模型日本全國及海外各大商埠均設置有專賣所陳列此項模型作爲一般人士參考觸目驚心患病者急來購治取保効驗如神

包治的藥其他各藥房不準私賣有偽造之德拉克所以請認明有田德拉克爲要
關東發賣元 東京日本橋區通四丁目 有田毒拉克 電話本局三三八四番 二〇七七番
關西發賣元 大阪市南區三休橋北詰 有田毒拉克 電話船場一六一四番 三三四四番

◎滿洲
大連 磐城町（電三三五七）、敷島廣場
沙河口京町 旅順市敦賀町 遼陽東洋町 鞍山赤城町 奉天春日町 撫順舊市街 鐵嶺敷島町 開原新市街 公主嶺通 長春東一條通 本溪湖 安東縣四番街 營口永世街 哈爾濱傅家甸
◎支那
北京前門外 天津北旭街 濟南普利門外 青島新市場通 上海瑪禮遜路 漢口日本租界 香港灣仔聯發街 汕頭育善直街
にせ薬に注意 有田專賣所にて有田音松の鑑證を御買取あれ

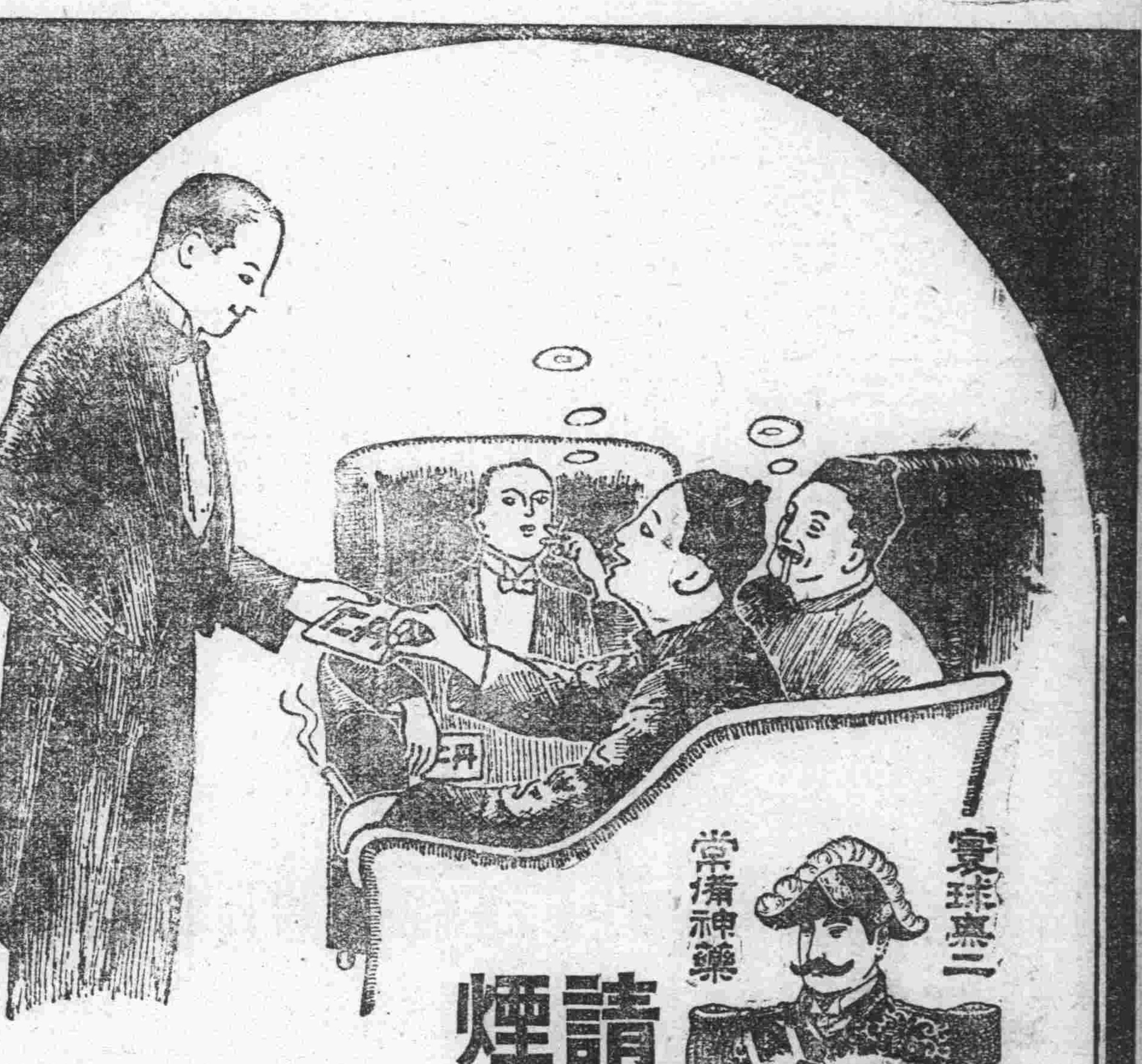

格言 匿病者不得良醫
請試仁丹 煙味越加
雖現無病之人
辦事從務 讀書勤學 聽戲燕席 出游行旅 上船搭車 訪人請客 吃煙前後 瘟疫流行
等之時急必須服用此靈藥仁丹無論何人不可須臾離之常備神藥也
仁丹主治
癩痞吞酸 精神鬱結 食積不消 虛弱貧血 時行疫疾 虫蝕牙痛 中暑傷寒 水土不服 嘔痛吐瀉 猝倒昏迷 頭痛目眩 酒醉船暈
價目 小包五分 中包一角 大包五角 特利包五角 另包添呈賞盒

線本線發着（五月一日改）（北行）

8.00	11.00
8.30	10.00
8.16	11.22
8.52	10.22
8.17	11.24
8.54	10.24
8.41	12.05
9.35	11.05
9.08	12.46
10.16	11.45
9.13	12.51
10.21	11.53
9.34	1.24
10.54	12.26
10.03	2.03
11.38	1.11
10.09	2.15
11.45	1.20
11.24	4.01
1.31	3.09
11.29	4.06
1.36	3.15
11.57	4.40
2.19	3.50
12.21	5.25
2.55	4.25
12.28	5.35
3.05	4.50
1.23	6.6
4.26	6.11
—	7.10
4.40	6.25
1.39	7.13
4.48	6.33
1.40	7.30
4.50	6.35
2.04	4.57
5.27	7.11
3.10	8.10
5.35	7.20
2.55	9.23
6.45	8.34
2.59	9.56
6.46	8.36
3.07	9.37
6.57	8.47
3.08	9.43
7.03	8.53
3.17	9.55
7.15	9.5
3.0	10.20
7.35	9.2
1.38	7.35
6.00	7.40
1.50	8.[illegible]
—	8.00
1.59	8.12
—	8.12
2.00	8.15
—	8.17
2.08	8.26
—	8.28
2.09	8.27
—	8.30
2.53	9.35
—	9.37
2.59	9.50
—	9.45
3.24	10.32
—	10.22
3.25	1.34
—	10.24
—	10.44
—	1.33
3.41	11.2
—	10.5
4.31	12.20
—	12.
4.40	12.35
—	12.15
5.08	1.14
—	12.52
5.34	2.01
—	1.35
5.39	2.06
—	1.40
6.57	4.10
—	3.34
7.03	4.20
—	3.40
7.28	4.57
—	4.14
7.49	5.30
—	4.4
7.54	5.35
—	4.5
8.21	6.17
—	5.3
8.46	6.5
—	6.0
8.47	7.0
—	6.11
9.00	7.2
—	6.3
4.31	12.07
9.22	11.[illegible]
4.40	12.[illegible]
9.30	11.[illegible]
5.17	1.0
10.19	1.0
5.19	1.10
10.25	—
5.50	1.55
11.10	—
5.55	2.05
11.18	—
6.55	3.35
12.47	—
7.00	3.42
12.53	—
7.54	5.10
2.14	—
8.00	5.20
2.20	—
8.33	6.12
3.16	—
9.00	7.00
4.00	—

（南行）

8.00	—
6.30	10.30
8.35	—
7.50	11.23
9.11	—
9.10	12.10
9.17	—
9.25	12.20
10.10	—
11.12	1.47
10.15	—
11.20	2.00
11.16	—
1.12	3.30
11.21	—
1.20	3.40
11.49	—
2.17	4.30
11.51	4.10
2.30	4.40
12.24	5.10
1.32	5.39
12.30	5.38
2.50	5.56

長春鐵路
車時刻

行車

站		時刻
長春	開	[illegible]
興隆山	開	[illegible]
卡倫	開	[illegible]
龍家堡	開	[illegible]
飲馬河	開	[illegible]
河灣子	開	[illegible]
樺皮廠	開	[illegible]
孤店子	開	[illegible]
九站	開	[illegible]
吉林	到	[illegible]

行車

站		時刻
九站	開	[illegible]
孤店子	開	[illegible]
樺皮廠	開	[illegible]
河灣子	開	[illegible]
土門嶺	開	[illegible]
龍家堡	開	[illegible]
卡倫	開	[illegible]
興隆山	開	[illegible]
長春	開	[illegible]
頭道溝	到	[illegible]

通枝線
車時刻

站		時刻
鄭家屯	開	[illegible]
白市	開	[illegible]
歐里	到	[illegible]
門達	開	[illegible]
錢家店	到	[illegible]
通遼	開	[illegible]
錢家店	開	[illegible]
大林	到	[illegible]

大連新聞

滿鐵與關東廳對大連市
博覽會補助增額
為二萬二千圓與五萬二千元
市之負擔在二萬圓左右

對大連勸業博覽會豫算不足全額之補助問題、其已向滿鐵及關東廳再次申請之、十一日關東廳更以二千元增額共計二萬二千元通知之、市以此意報告滿鐵謂已得關東廳有如此之增額向滿鐵要求五千元增額、對此之滿鐵、以關東廳已有該項之增額、亦決定增額與關東廳之數相同、已於十二日正午通知於大連市當局矣（註）如斯則補助為關東廳二萬二千元滿鐵五萬二千元而市之負擔結局為兩萬元左右

築、如係應行改築者、仍照前年辦法、立命改築之、無如現當財界不活之時、應改築如強其改築時、未免失於寬辮、對此改築者宜為召呼房主到署、勸諭應有改築之必要、使其自發的而改築之業已發出通知矣、又對於改築圖樣等、及其改築時期、為一年或二年認可此應急的短期之設備云

新西山會長已得
正式認可
委任於昨日發下

大連民政署管內西山會新選舉之會長周元憑氏、該會已正式向大連民政署提出請求當局認可、大連民政署向關東廳報告、結果於月之十日已得關東廳正式認可矣大連民政署已於昨日（十二日）招周元憑氏至民政署、由藤井地方課長代理民政署長發給認可之委任、同時由地方課長向周新任西山會長訓諭一切今後對於會務期奮勉、以期無與前任會長同一之弊、更以周會長為五年前之會長、對於今後之執理會務之一切又特別與以注意之云

再對於副會長問題、當局仍在考慮之中或以該會與大連市相接近有副會長一人之必要、無取消之事實仍由于壽安任之亦未可知云

民政署豫期
開會長會議

大連民政署之將招集管內各會長開會長會議一事、已早誌本報、據原擬定於月之十五六日前後、此次以田中民政署長赴北地沿線視察、俟氏返連後、方能行開會、其期日當在二月末或三月初之間、現在民政署各課正在搜集材料、製作提出事項之中、故此次開會時、民政署之意見、當定完全發白於各會長以期各會長、完全整理管內各會之會務云

應築而未築之
空地均令建築

民署當局、對於市內空閑之地、及或應為改造者等項之家屋、業已着手實行調查之矣、如係應築而尚未築之空地時、即行嚴命建

警察署定期
舉行語學試驗
以資獎勵著員

大連警察署及小崗子水上沙河口各警察支署、奉關東廳警察局之命、定於月之十六日舉行巡查巡捕之語學試驗、十六日試驗中日文之翻譯、於月之二十六日施行口頭試驗、以資選拔語學之見長者、而獎勵之云

嶺前屯普通學堂將改為
沙河口公文化台分校
以助成嶺前屯地方文化之發展

大連管內嶺前屯、所有普通學堂、學童共計為二百人左右、自去年八月實行編入於大連市內、該地之發展、又將異常的迅速而前記之該普通學堂之入學學生非常之踴躍、即於未編入於大連市內之時、該地亦與大連市相接近、故自編入市內以來該地之各種施設、大見進步、對此之大連民政署以該地已編入於市內希望入學者又非常之多、為獎勵該地人民、以及與地面發展同時、使學校統一起見、將該普通學堂昇格為公學堂、奈以豫算及其他方面之關係、不能即刻實現、乃定為大連沙河口公學堂之分教場、前已呈請關東廳學務當事者現閱關東廳雖未發表然已有實行內定之說、據確實消息、該普通學堂之改為沙河口公學堂分教務、於本年四月決定實行之、前記之嶺前屯現已改為文化台、故此次該分教場亦命名為沙河口公學堂文化台分教場云、如斯觀之、關東廳當局對於華人之教育觀念上、不可謂為不周到矣

管內電話現況

關東廳遞信局管內施設之電話機現在電話交換局之數、大連電話局、為五千二百名、計為二十八個、辦理電話通話事務局所數、為七十個、公設電話所數、為八十四個、於各電話交換局所配置之交換手數、約有五百名、尚有不足之處、此後尚擬擴張其機關總使能助成滿蒙商工業之發達、今後益為傾注其全力、據當局者云、關於電話之收入、乃為遞信收入之大宗、將自大正元年以後至十二年度之年別收入額、開示如左

年度	收入額
大正元年	三九〇、九二六圓
二年	四三七、五一七
三年	四七七、八〇八
四年	五二四、八八二
五年	六四三、三三〇
六年	八一九、二四九
七年	九八九、七六六
八年	一、一六〇、〇二二
九年	一、八九一、七〇二
十年	一、九八六、六五四
十一年	二、一二八、四一九
十二年	二、二一〇、六九〇

田中民署長
赴北地視察
往復約十餘日

大連民政署長田中千吉氏以蒞任以來滿鐵沿線、猶未視察一次、此次同氏為視察沿線各地起見、特於月之十一日北行東赴長春安東奉天及其他各地方視察、返連時當在月之二十二三日以後云

警察署檢舉之
竊詐橫領件數

大連警察署一月中所經檢舉之竊盜詐欺橫領事件之被害件數、全部為二百二十三件、金額現金七萬二百九圓、物品價格一萬一千五百四十九圓、再分別記之檢舉件數百五十三件、金額現金四萬三百五十七圓、物品價額五千五百九十四圓、成績非常良好云

歐人懼捕逃匿

大連管內柳樹屯邱宜春、與本街鄰友刁賴行毆之事、時有所聞、日昨不知何故、初某捽倒撕得衣服紛碎、打得頭破血出、後經衆人出首調說、邱某始行罷手、初某於鄉中最稱忠厚誠實之鄉老、焉能受睹棍無禮之暴辱、遂負氣至柳邑派出所控告、柳邑警明之官、早知邱某乃市井無賴、竊盜行毆之事、日有所聞、遂派巡捕李誠齋等四出搜查、急速提邱某到案、邱某聞耗之下、早已遠颺、傾聞在大連灣會李家屯高顯榮家中匿藏、至今未能捉獲到案、我柳邑維持人道賢明之警官、勿為鼠輩所欺使該犯逃出法網、遁逃法外可也

中國銀行行長業已更易
新任為前營口行長韓振華氏

本埠中國銀行長更動消息、業誌前日本報、頃悉該行長張君度氏確奉有北京總行另候任用之命令所遺本埠行長一席、業已由總行命營口中國銀行韓振華氏調充、韓氏奉命後、即由營搭乘南滿車、於九日抵連、業於十日接任行務、按韓本直隸人、服務中行各埠者、前後計十有餘年、於銀行業務研究素有心得、所至措置裕如、今茲奉命來連、整理行務必能大有可觀、一洗從前積陋也、昨聞前行長張君度、將於經手事件清理就緒後、即當入都、向總行報告一切、然後率同全眷、遄返珂鄉祭掃云

測量局張科長來連

奉天城內東三省陸軍測量局三角科科長張孝如氏為來連遊歷特攜其夫人於昨日（十二日）午前八時之列車來連、即至其長公子現任沙河口滿鐵病院外科醫員張仲吾氏處、同氏當在連盤桓五六日間始能返奉云

元月內大連
建築許可數

一月中之大連建築許可數、十四棟、坪數二十四坪餘、工費豫算額一萬六千圓、竣工者七棟、坪數二百四十六坪餘、工費二萬二千百圓、去年正月許可數三十七棟坪數三千五百八十坪餘、工費三十六萬三千六百餘圓、比較本年大為激減、竣工數百三棟、坪數二千八百六十五坪餘、工費減少二十六萬六千餘圓云

預防腸窒扶斯
警署施行衛生注射

大連各醫業關係者、對於患腸窒扶斯之病、異常注意、於去年曾開會議結果、當由警署實行檢驗市內各飲食舖、以及販賣食物者之中外國、並對於市內信濃町第一市場四百三十一人、山縣通第二市場百六十一人、及奧町浪速町東鄉町各中國飯館之人數、悉行與以檢便、結果全部均為陰性、於是則衛生課即為施行以無料的豫防注射、然而希望前來者、仍然中國人無多、日人亦不注意、及入本年、現已發生腸窒扶斯之患者十二名、其中既已死亡者二名然而罹此病者均係日人、則中華人士實為僅少、官署對此未免大為失態最日無料施療之事、亦未免盡歸無効、故特重另警告、凡不罹病及已罹病者、可於每日午前九時至午后四時之間、親到大連警察署衛生係、親請施與衛生注射可也

海運界之漸趨良好狀況
運費亦已步步提高

近來日本國內之海運界、漸呈益趨於良好狀態、運賃亦為節々上提、大連之特產運賃、與此相反、就中最相下落者、則為豆餅運賃此實為稀少之奇現象也、據某海運業者談云為日本國內免除外米輸入關稅、米價暴落之結果、購買豆餅者既少、因此大為激減、其需要且於去年歲暮之頃、輸入者多現在日本豆餅存貨亦較看多、故其行市大為下落、然一方面、為於大連銀價頗高之故而其行市依然深持強調、如此則近來豆餅之輸出、已為杜絕去路、但現在之泊滯船隻、亦有二十五隻為運賃且日下落之關係、大有進退難堪之情、然而暫雖此亦不過係一時的現象耳、假使今後向日本國內之輸出、依舊繼續不動時、如其想為處分現在泊港船及向大連航行中各船隻之善後時、而北海之解冰期、日日迫近、而且世界的商況、業已漸趨好轉因時制宜自然可能順應大勢、用蘇困危、當於四月以後、漸轉趨於良好云

無線電話之組織
決定為財團法人

關於放送無線電話第二回協議會於十日午后、在遞信局開會、滿場一致、此放送無線電話之組織前已決定為財團法人、至其方法如何、十二日午后一時、仍在遞信局開會議討云

培德學校擴充

市內近江町中華基督教浸信會、附設培德小學校、自創立以來、外觀雖未充分完備、而內容課程及校規校風等、均甚高尚、已往畢業生徒、升入國內各中學、為數甚夥、故其成績、久為社會所稱贊、茲聞今年力求擴充、詳加整頓、聘安校董及學監等職員、以資專責、又以女生日多、特增聘女教員、又聘朱寶楨先生及姜貫一先生擔任主任教員、以上諸教員、均係熱心教育、品學兼優之人才、故該校之發展、可操左券也、新生報名入校者、異常踴躍、原定額數將滿、關心教育有志子弟向學諸君、速往報名勿失良機云

順興工廠擴充復縣煤礦
聘工大卒業生金鎮君為技師

本埠順興爐主人周義亭氏、年來感於所有各處煤礦、雖日臻完善之域、然於採取情形及擴張方法猶未能合乎新式潮流、頗以為憾是以久擬延攬富於新學識有採礦經驗者、以資擴張鑛務、惜終未得其人、周氏乃憶及旅順工科大學畢業學生多名、乃煩友人商於該校擇其適宜者、聘任要職、聞已聘安新由該校畢業之金鎮氏、委為復縣五湖嘴振興煤礦公司技師、訂於下月初旬前往接事、查金君為奉天省遼陽籍人、現年二十四歲、由奉天中學畢業後、曾考入日本陸軍士官學校、業得陸軍部批准遣送、君旋念軍人生活齷齪不堪終不如獻身實業界、以闢我國財源為愈、職是之故慨然轉入旅順工科大學、肄採礦冶金科、在校頗力為刻苦、每試輒列前茅、故至畢業時、列名最優等、其成績如此、可知其於採鑛冶金之涵養有素矣、氏之為人、好俠義、重然諾、尤喜作公益事、若該校每有不易解決之事、氏必出而排難使之解決而後已故其師友咸契重之、其性能忍耐善於交際、誠非書箱式之學生可比也、今周氏聘請任用可謂知人善任矣、金氏不久即將接事、當能施其所學、度其懷抱以副周氏數年物色之心、誠不禁為周氏得人慶云

視察北滿教育
於三月上旬起程

滿鐵學務課主開之教育視察團、於前年曾行視察南京、十三年豫定視察北滿、後為奉直戰爭之關係、遂行延期、定於本年三月上旬、視察北滿之教育、現已參加者計有八十餘名之多、但均於大正八年以前入社者參加之、又有二十學級以上之學堂、希望加入二名、當初二十三名之處、希望增加二十三名、至關於中國鐵道所需之經費、學務課日下已向各方面去電交涉、請求減免、當於一兩日中取決其事云

旅館業者請願補助

滿鐵沿線各地之旅館營業者協、議請願補助、山田三平氏、前日赴奉、與各旅館業者商經結果自己營業不振、當以助成產業之趣旨向滿鐵請求補助二十萬圓云

文化協會請定
歐陽予倩演劇
以饗日本顧曲家

歐陽予倩君、此次來連、日本人方面、亦甚歡迎其藝術、因君深嫻日語、能直接將中國劇情、介紹於日本人、使之明瞭、滿蒙文化協會、特與歐君磋商、在日本戲園演唱一日、其期間已定為二十一日、一等票價金一圓半、二等一元云

特惠關稅行將稍加改正
以副北滿日商陳請之意

關東州之特惠關稅問題、近日將行提出於議會、決定之期、行將不遠、特對於陳情、蒙有非常損害之北滿日商等之陳情一事、日政府亦將為之參酌其間、多少加以改正、其他如朝鮮所謂蒙有利害關係者、如豆餅一項、現在無稅、既雖多少有些影響、亦無有為深加考慮之必要云

縱子停妻再娶

小劉家屯十二區耍澡堂主人劉某與其子訂安周水住戶范某之女為媳、來連之後、家道漸裕、輒有棄舊謀新之念、及范氏尚未過門之時、愚弄到家、總其妻子之毒手、非打即罵、其貞靜事一之心希望必以琴瑟調和之日、干斯含辛茹苦往返三次、卒未能感格、劉某並不言退亦不言娶、意在范氏必出於自行處置之一途、於去年八月間將范氏停置、又聘定夏家河子張姓之女為兒媳、擇於本日（即二十二日）迎娶云

棉布市況漸佳

大豆與棉系布界、現當舊年正月商勢極其閑散、然北地、對於二月頃之遠期交易、已至實為需要之時、特對於模樣物、華商方面、將更有前來訂購之者、如此則此等之模樣物、自必由近期而至遠期者益多矣、本年特產物之價格、於去年秋時起、更為提高而銀價行市、亦為上提、華人之購買力、因亦大為增加、因有此種關係、而去年之綿系布界、殷盛其市、實未近年來所未有者、今日又特訂購加工綿布者、因亦旺盛、待舊正終完之後、入於二月之頃、則綿系布界當必能異常活躍也云

紀元節賜金
大連各團體所得數

前十一日為日本紀元節日本政府對各種優良會社團體下賜獎勵金若干、經由關東廳分配於大連者今記列於左

金額	團體
金五百元	大連宏濟善堂
同	大連慈惠病院
同	救世軍育兒保姆
同	大連職業介紹所
金四百元	碧山莊華工收容所
同	關東州勞動保護會
同	社團法人聖德會
金三百元	大連馬市收容所
同	大連車夫收容所
同	財團法人為仁會

兩紀念日停市

十一日為本紀元節、大連四市場全為罷市祝賀、十二日為民國南北統一紀念日、特產、錢鈔、商品、三市場、亦均臨時罷市云

設立保稅倉庫
須照政府意嚮
滿鐵答覆全滿商議

關於設立保稅倉庫一事、岩永哈爾濱商議所會頭、以全滿商議聯合會長之名義、請願設立許可、安廣社長於二日發下回答、內容如次

關於本件、已為洞悉請願之趣旨、去年七月二十九日滿鐵社報二十四第二號之二、曾為回答今雖再為努力、促進其成功然於滿鐵附屬地設備保稅倉庫一事、依照附屬地行政權之關係上、解決本項事件、亦惟視政府之意嚮如何已耳、餘無別情謹此回答云

介紹欄

●中華青年會夜間補習學校招收新生● 伏見台中華青年會附屬夜間補習學校、現已開學、該校各班均有餘額、尚招收插班生及初級生、一、英文初級班、自字母教起、招三十名、二、英文中級班、招二十名、三、日語初級插班生招二十名、教授時間為每晚七時至九時學費為每月小洋一元云

生毛如神効驗!!
大博士之藥

富美納音之生毛藥者係皮膚科專門大家田中醫學博士發明之東洋唯一之生毛藥也富美納音之効用一生毛而無毛者、少毛者、患禿頭病者、青年人額上與頭心上無髮者、雲脂多而脫毛者、痛痒者、及少禿頭者、因產後以及病後胎毒梅毒而落髮之一切疾患者

生毛藥　富美納音

[illegible]

發賣本舖
東京芝區田村町一八　東京藥院　電話芝一八七四番　振替東京三一八三一番
大阪北區木幡町廿五　東京藥院　電話北一三七八番　振替大阪五〇八一八番
■奉贈詳細說明書

招生
大連商業學堂

一、宗旨　本學堂專招收民國子弟將來欲入商界者以授商業教育為宗旨
一、修業年限　三年為限
一、招收額數　第一學年三十名
一、入學資格　公學堂高等科畢業程度
一、報名期限　大正十四年三月十日為止
一、考期及學科　本年三月十四日十五日　算術、日語、中國文、試問、檢驗、身體
一、報名處及試驗場　大連西崗子大衙門前本學堂
詳細章程向本學堂領取

新造紙出賣
係日本製紙會社新製品

一、明鶴連史紙　尺寸寬二十五英寸長四十四英寸　一連為五百張　重二十四磅　一捆為二十四連
本品初發賣於市場用為染料紙誠絕好之優等品也
一、毛邊紙　尺寸寬二十三英寸長二十六英寸　一連為五百張　一捆為四十連　在庫數僅有二十捆
本品乃富士製紙之試製品毛邊紙版所到之貨已賣盡上記者為半截版亦係殘部
上記二種均由一捆起碼出賣
凡有欲購買者應顧客之請求即寄上樣本及價額單特此奉達

滿洲報社貿易部啓

大連裕長棧遷移廣告

啓者敝棧　因加賀町舊址　不敷應用　特擇吉遷至寺內通三十一番地　新築西式三層大樓坐南向北門面上下樓房共計百餘間分特別官廳客室頭二三等房間寬潤異常修理清潔陳設華美極為雅觀男客女眷各分房間並備有火炕鐵床被衾枕褥隨便使用侍役殷勤伺候週到代理火車輪船客票報關完稅轉運貨物尤為迅速誠恐紳商未及週知用特登報聲明以廣招來如蒙光顧即請玉趾降臨是荷

寺內通三十一番地　電話六三五二番　本棧主人啓

緊要聲明

市內信濃町魚市場內二十六號興盛茂執事趙學茂氏因其子趙春江在櫃任事屢不受敝號約束恐有在連市川往商家或親戚鄰友等若有賒欠貨物搗借錢財以及吃喝嫖賭等等債端敝號與伊父概不負責若有要公之時可直接通一電話於敝號示知即可恐未週知特登報聲明非謂言之不先也此佈

敝號興盛茂啓　電話七二八六番　主人　趙學茂

9.00	11.45
10.30	—
9.12	12.01
10.42	—
9.14	12.04
10.44	—
9.25	12.15
10.55	—
9.31	12.35
11.00	—
11.15	2.33
12.44	
11.22	3.00
12.47	
11.31	3.11
12.57	—
11.50	3.33
1.17	
12.19	4.41
1.48	—
12.55	6.10
2.27	—
1.28	7.08
3.08	—
2.43	8.50
4.36	—
2.50	—
4.30	—
3.18	—
5.25	—
3.38	—
5.50	—
4.10	—
6.29	—
4.45	—
7.15	—
7.00	11.00
8.40	—
7.32	—
9.37	—
—	12.10
10.18	—
—	12.31
10.43	—
8.39	1.04
11.35	—
8.45	1.10
11.45	—
—	2.35
1.31	—
10.16	3.10
2.25	—
10.54	3.58
3.20	—
11.00	4.00
3.30	—
—	4.26
3.42	—
11.19	4.31
4.02	—
11.21	4.41
4.05	—
12.38	6.17
6.04	—
12.40	6.19
6.07	—
12.48	6.30
6.20	—
12.49	6.33
6.23	—
1.00	6.45
6.40	—
線	
10.05	12.40
6.10	7.20
10.18	12.53
6.23	7.30
10.19	12.54
6.21	7.31
10.34	1.10
6.39	7.41
10.47	1.23
6.51	—
11.06	1.41
11.—	1.55
7.25	8.20
7.40	10.10
4.30	6.55
—	10.20
4.46	7.12
—	10.46
5.05	7.31
—	10.59
5.17	7.54
8.31	11.12
5.32	8.00
8.32	11.13
5.33	8.03
8.40	11.28
5.45	8.15
口線	
5.00	9.00
2.40	5.50
5.35	9.35
3.15	6.25
7.00	11.00
3.45	7.10
7.35	11.35
4.20	7.45
順線	
9.40	12.40
9.30	9.50
11.20	2.35
8.10	11.50
9.35	12.14
6.50	9.05
11.00	2.05
8.25	11.00
線本線	
10.50	8.00
10.25	7.45
10.50	8.05
10.10	7.50
5.35	9.30
6.55	9.40
7.45	10.00
6.50	8.10

發行人 編輯人 印刷人 西…

醫藥
工業藥
理化學藥
賣藥
醫療器械
雜貨

仁丹總經理
大連市監部通三十番地
卸問屋 東瀛大藥房
長電話 五四三三番 四二四九番
振替口座 大連一二〇八番
本店 營口永世街

閣下曾用力過度否

韋廉士大醫生紅色補丸正是調補虛弱者之聖藥

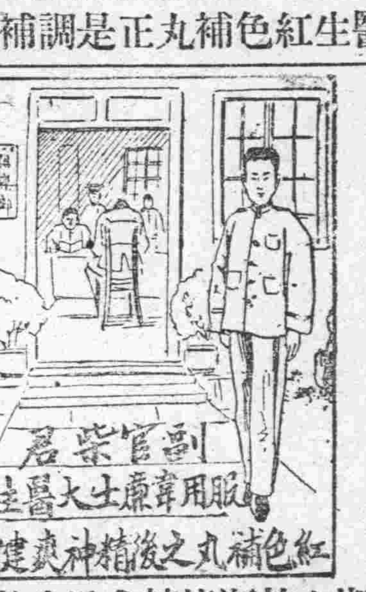

身體康健爲人生第一要務苟身體不健無論何故則無數之康健者將起而取其位置矣如覺精力不濟萬勿輕視因腰背四肢疼痛記憶不敏頭痛頭暈精力衰頹食後四週心胃氣痛四肢酸痛堅硬等患皆係血液不潔血氣不足腦系缺乏滋補之確證因男子致病之由多起於操勞過度深夜工作室內從公時間甚久絕少戶外運動腦少吸新鮮空氣或嗜好鴉片以及縱慾不節等弊韋廉士醫生紅色補丸正是補虛良藥即如東三省奉天俱樂部副官柴子雲先生詳述是丸之效驗云鄙人由民國八年三四月間偶得氣血兩虧加以諸日來賓應酬部內事多操勞故而身體漸漸枯瘦軟弱不堪飲食漸減心神恍惚經醫生調治服藥無效而後服用韋廉士紅色補丸漸漸奏效嗣後每日常服諸恙皆效刻下不但病除而身體比較前年精神漸振飲食亦增加矣數月之間過身轉弱爲強此係韋廉士大醫生紅色補丸之功效也故特備函以鳴謝忱韋廉士大醫生紅色補丸確係專治血虧腦疲所致各症之聖藥其功力不分男女均可服用且對於婦女月信不調各種隱疾尤爲靈效凡經售西藥者均有出售或直向上海江西路六十號韋廉士醫生藥局函購每一瓶大洋一元五角每六瓶大洋八元郵力在內

男女衛生小書奉送

敝局印有精美衛生小書名曰體壯力強如何可得以及忠告婦女小書如欲索取祈寄明片一紙至上海江西路六十號韋廉士醫生藥局原班奉送不取分文

良醫束手以爲不治

此孩曾患腹疾由嬰孩自己藥片得獲救治請注意小兒之腸胃各症如投以嬰孩自己藥片功效立見服後小兒即能食甘睡寧神效無匹即如直隸正定府師範講習所高殿修先生之確據如下云

去年小女曾患腹疾飲食減少不易消化舉步艱難更怠於行動百藥無效良醫束手鄙人亦無可如何也因閱諸報章見貴局所售嬰孩自己藥片功效甚宏於是函購一瓶試服之未及一半飲食較前頓增數倍且易消化身體緣之康健面色因之肥美較諸前日不啻兩人鄙人飲水思源念小女今日之強健實貴局嬰孩自己藥片之所賜也感恩匪淺無以爲報特此鳴謝如尊處無從購買嬰孩自己藥片祈即郵寄郵票大洋六角至上海江西路六十號韋廉士醫生藥局原班郵奉一瓶可也每六瓶大洋三元郵力在內

病苦多年因來福片而有今日之幸福

奉天城內王君秀岩。病苦多年因服來福片而愈。得有今日之幸福。大喜過望。親至公司道謝。茲述其談話如左。

我在二十二歲的時候。娶妻楊氏。這樣的人生最樂的事。反之在我不惟毫無趣味。並且很悲觀。這是甚麽的原故呢。想是我少年時代。元氣旺盛不知道利害。用不自然的方法。滿足我的情慾。所以有這樣的結果。不但如此。我的病症並且一天利害一天。有時候頭痛倦怠。記性不好。腦筋昏亂。往々把事情弄錯。有時候連夜夢遺。到了次日。非常疲倦。有時候自己覺得發了瘋的樣。碰着什麽事体都生氣。有時候無故的覺得心裡很悲。心裡很怕。結了婚之後。對於我的妻。不惟毫無愛情。而且討厭他。所以家庭之間。也非常冷淡。因此甚麽事情都不要做。遊蕩度日。把歷年的積蓄。使盡用光。後來連每日的生活費用。都有些爲難了。這時候我的身体也疲的不像樣了。臉面也黃的不像樣了。我的妻也因爲時々憂慮。日々悲觀。並且〇〇也不滿足。竟同我得了一樣的病。我們夫妻二人。內爲病魔所苦。外爲生活所逼。覺得除了死竟無別法。想死也不是一次了。去年秋天。偶然在泰東日報。看見來福片的廣告。半信半疑的買了一瓶試々看。誰知道竟是效驗如神。吃了後頭腦也清楚了。身体也好起來了。於是再在城裡大德生大藥房買了來福片一打。夫婦二人。同服此藥。我們二人這樣利害的病。就此不知不覺完々全々的好了。現在因友人的紹介。在某公司辦事。公司的經理誇奬我。說我的頭腦比人家好一倍呢。我的妻現在也懷妊五個月了。我們夫婦二人。到了今日。方在領略得人生的樂趣。知道了人生的幸福。這都是受的來福片的賜。因此我遇着與我同病的人。都勸他吃來福片。結果都是百發百中。人々稱讚此藥的好處云々。

來福片藥價 每瓶大洋 貳元五角 每半打大洋 十四元 每打大洋 二十五元

經理所

奉天四平街 大德生大藥房	安東中富街 東益增遠	營口二道街 中西大藥房	瓦房店新市街 德記大藥房	金州城裡 德記藥棧	北京大柵欄 華美大藥房
奉天鐘樓南 中西大藥房	鐵嶺鼓樓西 平記大藥房	營口魚市口 五洲大藥房	大連市監部通 華泰大藥房	西崗子平和街 廣生堂	北京大柵欄 老德記藥房
奉天鼓樓南 歐美大藥房	長春北門外 中西大藥房	營口永世街 興亞大藥房	大連市奧町 華西大藥房	海城城裡 華西大藥房	北京前門外 中美大藥房
奉天鼓樓南 永年大藥房	長春北門裡 興亞大藥房	營口西大廟 義興成余記	西崗子永樂街 德記西棧	鳳凰城南街 中西大藥房	天津日租界 回春大藥房
奉天鐘樓南 歐美大藥房	遼陽什字街 天鈺成	吉林糧米行 五洲大藥房	普蘭店平安街 德順藥房	天津估衣街 葆記公司	其他各埠大藥房均有代售

化粧次序
双美人牌香皂
双美人牌洗臉粉
双美人牌雪花膏
双美人牌粉
双美人牌胭脂
双美人牌刷花粉
美人

擦面最宜 双美人牌香皂
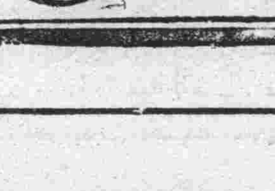
經驗多年應用最新科學製成双美人牌香皂能潤滋皮膚益美容顏誠爲世界的石鹼